ULTIMA CON LE BORSE

Anno 92 Numero 58

L. 30 (sped. in abb. post.) - Abb. Italia (c.c.p. 2/1200): anno L. 1500, sem. 2000, trim. 2350. - Estero (tariffe post. rid.): anno L. 13.700, semestre 7000, trim. 3850.

Direzione, Redazione e Amministrazione: Torino, via Roma 80, tel. 43-943 (15 linee)

STAMPA SERA

ULTIMA CON LE BORSE

Martedì 8-Mercoledì 9 Maggio 1960

Concessionaria: PUBBLICITA' STAMPA s.p.a. Torino, via Roma 80, tel. 40-943 (15 linee) Milano, via Borgogna 2, telefono 790-521 Roma, largo N. Spinelli 5, telefono 866-477

Il giornale si riserva in ogni caso il diritto di rifiutare qualsiasi inserzione

Pubblicità: Avvisi Comm. L. 300 ogni mm altezza-colonna (tun. 400) posiz. e data prestab. aum. 30 % - Finanz. Legali L. 300 (tun. 360) il mm - Necrologi L. 300 (tun. 390) per parola (partecipaz. L. 300, tun. 450) - Echi Cronaca L. 400 (tun. 1300) la linea - Econom.: Sez. rubriche - Estero aumento tariffe 25 %. Copie arretrate: prezzo doppio. — Prezzi vendita estero ed. lunedì (spediz. aerea per i Paesi contrass. con l'asterisco): Austria sc. 3.5; Belgio fr. 4; *Canada cents 25; *Congo Belga fr. 8; *Danimarca kr. 0,80; *Egitto pias. 5; *Eritrea cents 30; *Finlandia mk. 35; Francia fr. 35 (N.F. 0,35); Germania d. m. 0,40; *Grecia dr. 2,5; *Inghilterra d. 8; *Iran ris. 35; Jugoslavia din. 30; *Libia pts. 3; *Malta d. 4; *Norvegia kr. 0,80; *Olanda cents 40; *Portogallo esc. 1; *Somalia sc. 0,00; *Spagna pts. 5; *Sud Africa sh. 1,4; *Svezia kr. 0,70; Svizzera fr. 0,30; *Tunisia mill. 40; *Turchia l.t. 1,10; *U.S.A. cents 20

Leone riferisce a Gronchi sulla sua «missione»

La situazione appare sempre più complessa

Il colloquio al Quirinale

Secondo i dati tratti dalle «piccole consultazioni» del presidente della Camera, non esisterebbero i presupposti per la costituzione di un governo di centro-sinistra a maggioranza precostituita - Notevoli difficoltà anche per le altre combinazioni - Si ritiene che il Capo dello Stato intenda procedere a un riesame delle possibili soluzioni della crisi prima di decidere la nomina del «presidente designato»

Alle 12,45

ROMA, martedì sera.

Il presidente della Camera, on. Leone, conclusa le due giornate di «piccole consultazioni» si è recato alle 12,45 al Quirinale. Egli è stato subito introdotto nello studio del Capo dello Stato, al quale ha riferito su quello che egli stesso, con un linguaggio volutamente notarile, definì ieri sera «registrazioni».

Contrariamente all'attesa, i giornalisti questa volta non sono stati convocati. Alle dodici, mezz'ora prima dell'arrivo del presidente della Camera, un portavoce della Presidenza della Repubblica aveva fatto la proposta seguente dichiarazione: «L'on. Giovanni Leone viene alle 12,45 a riferire all'onorevole Gronchi. Per questo che è un colloquio che si può definire interno i giornalisti non saranno ammessi. I giornalisti saranno invece avvertiti non appena ci sarà una udienza più importante».

Naturalmente è difficile dire quali decisioni prenderà il Capo dello Stato. Tuttavia da alcuni dati di fatto emersi dai «sondaggi» effettuati da Leone e dalle notizie e polemiche che hanno accompagnato le «piccole consultazioni» si può trarre qualche indicazione utile.

Prima domanda: nella sua «missione esplorativa», l'on. Leone ha rintracciato i presupposti per la costituzione di un governo di centro-sinistra, a maggioranza, sia pur lieve, precostituita?

La risposta è: no. I conti sono questi: la maggioranza, in via teorica, alla Camera è 295.

L'on. Giovanni Leone ha concluso le esplorazioni (Telef.)

I democristiani sono 272 (Leone non votai), i socialdemocratici 17, i repubblicani 6. A questi si possono aggiungere il socialista indipendente Bonfantini e il rappresentante di Comunità Ferraretti; ma forse sono da tenere fuori il valdostano Caveri, che è stato eletto con i voti socialcomunisti, e il suo collega Chabod, essendo entrambi sulle stesse posizioni dei socialisti, e i tre deputati altoatesini, che hanno posto un prezzo troppo alto per dare il loro voto ad un governo, prezzo che nessun presidente del Consiglio potrebbe accettare. Si arriva così a 297, uno in meno dei voti strettamente necessari per far passare un governo siffatto.

Seconda domanda: è possibile costituire un governo di centro-sinistra, appoggiato dal voto esterno dei socialisti, o almeno dalla loro astensione?

Risposta: questo governo, naturalmente, è possibile, ma molti alibi sono stati lanciati contro di esso. Un governo con 297 voti di maggioranza e con la sola astensione dei socialisti (che sono 39) potrebbe avere vita assai lunga, tuttavia molte sono le difficoltà che subito si sono frapposte alla sua costituzione.

La prima difficoltà è venuta dalla destra democristiana, con il proliferare di «franchi tiratori» che stavolta uscirebbero dall'ombra e agirebbero addirittura alla luce del sole. Lo ha detto apertamente ieri ai giornalisti (in una dichiarazione che sembra sia stata addirittura registrata) il deputato democristiano Mario Berry, che è anche membro del direttivo del gruppo parlamentare dc. Egli ha parlato a nome di un nutrito gruppo di deputati non ben precisati, ma è facile ritenere che la presa di posizione dell'on. Berry (anche se più tardi è stata rettificata, dopo un intervento dell'on. Gui) ha radici profonde nei parlamentari dell'Azione Cattolica e in quelli manovrati dai Comitati Civici: si parla di un'ottantina di deputati che finirebbero per bilanciare l'azione determinante dei socialisti.

E non è stato questo il solo «altolà» contro una formula di governo siffatta. Altri ne sono venuti da varie parti. Già il comunista Amendola, parlando domenica all'Adriano, aveva dichiarato che «graditi o non graditi» i comunisti avrebbero dato i loro voti a favore del tripartito di centro-sinistra; e questo ha messo in allarme non solo i deputati della destra democristiana, ma tutto il partito, che teme un simile «salto della quaglia» di Togliatti per reggiani fin troppo comprensibili.

Saragat e Nenni sono subito scattati subito ai ripari, ma non sembra abbiano colpito nel segno. Saragat ha detto che «Togliatti pensa di silurare il centro-sinistra promettendo il suo appoggio: bisognerebbe essere ingenui o in malafede per non vedere che si tratta solo di un «silurо».

Anche Nenni si rende conto che l'appoggio dei comunisti costituirebbe un boccone troppo amaro per i democristiani e al riguardo scrive stamane su *l'Avanti!*: «E' stato tentato, insomma, il rilancio del vecchio gioco, secondo cui la purezza democristiana consisterebbe esclusivamente nel dire sempre no quando i comunisti dicono sì e sempre sì quando essi dicono no. Un gioco insulso: la crisi in corso ha bisogno di chiarezza; e sapremo accertare tra le cose concrete e i fantasmi, tra gli argomenti seri e le provocazioni, è una vera necessità». Dove forse le «provocazioni» potrebbero anche essere quelle di Amendola.

Tuttavia, dalla stessa sinistra del p.s.i., con l'aria di chiarire le posizioni, si è dato un colpo robusto alla formula del governo di centro-sinistra appoggiata da Nenni.

L'autorevole esponente della corrente socialista, Lizzadri, che nei giorni scorsi ha avuto un colloquio col presidente Gronchi, ha infatti detto: «Qualora il presidente del Consiglio si presentasse alla Camera e dichiarasse che i voti dei comunisti non sono né graditi né accettabili, i socialisti dovrebbero rivedere il loro atteggiamento».

Terza domanda: quale governo è dunque possibile?

Scartati i governi di centro-sinistra, di cui si è detto innanzi, anche il governo quadripartito o tripartito, fra i partiti democratici che per molti anni hanno insieme collaborato, non sembra possa avere miglior fortuna. I repubblicani, con le decisioni prese domenica a Bologna, hanno detto senz'altro no a una simile formula: democristiani, liberali e socialdemocratici, avrebbero i voti sufficienti per costituire un governo di centro, a maggioranza precostituita, e ieri Malagodi, uscendo dallo studio di Leone, ha ripetuto che questo sarebbe il desiderio dei liberali.

Ma non altrettanto si può dire dei socialdemocratici e di una parte della d.c. e perciò anche un governo di centro è da ritenersi assai improbabile.

Ugualmente da escludere sarebbe un governo di centro-destra che possa far collaborare insieme democristiani, liberali e monarchici: perché se è vero che un governo di centro-sinistra, appoggiato da Nenni, potrebbe portare a una spaccatura nella d.c., lo stesso potrebbe avvenire qualora l'asse del governo si spostasse troppo verso destra, sia pure, naturalmente, con l'esclusione del m.s.i. che è tagliato fuori da qualsiasi gioco politico.

Rimarrebbe la soluzione di un governo monocolore, appoggiato dall'esterno dai liberali e dai monarchici; un governo, cioè, che riprodurrebbe esattamente quello dell'on. Segni che i liberali hanno fatto cadere; non solo, ma, stavolta, liberali e monarchici, che un anno fa dettero il loro appoggio senza apparenti contropartite, chiederebbero un preciso impegno politico e una altrettanto precisa chiusura verso i socialisti nenniani.

Di fronte alla complessità della situazione, che appare dunque più che mai confusa, da stamane si fa strada l'ipotesi che il Capo dello Stato possa anche decidere di rinviare (come già fece per Zoli e per Fanfani) il governo Segni dinanzi alle Camere, perché dopo un approfondito dibattito parlamentare, esso «verifichi» la sua maggioranza.

Non si sa se Segni accetterebbe o meno un tale invito. Ma qualora egli dovesse rifiutare, non v'è dubbio che il «presidente designato» dovrebbe ricevere dal Capo dello Stato un mandato molto ampio, per poter esaminare una delle possibili soluzioni che sopra abbiamo cercato di schematizzare.

Pellecchia

Dentro e fuori Montecitorio

Piccoli pettegolezzi e gustose battute

Il lavoro del "fotografo„ ovvero un leone fra le belve - Perché ogni giorno, per almeno novanta minuti, scompare l'on. Moro, segretario della d.c.

Nostro servizio particolare

Roma, martedì sera.

La fotografia della situazione politica italiana che stamane l'on. Giovanni Leone ha depositato sullo scrittoio del presidente Gronchi pare non abbia toni molto netti; alcuni, anzi, sono sfumati e confusi. Eppure il «fotografo» Leone ha posto tutto il suo impegno nell'eseguire una buona riproduzione. Ma il «soggetto» da riprodurre, e cioè lo schieramento politico-parlamentare, appare, in realtà, almeno in qualche parte, con contorni meno sfocati.

L'immagine dell'on. Leone «fotografo» non è nata per caso. E' stata originata dalla battuta di uno degli esponenti liberali, l'on. Alberto Ferioli, che ha chiamato in causa anche Armstrong Jones, il futuro sposo della principessa Margaret d'Inghilterra, i liberali non hanno nascosto, fino da venerdì scorso, quando a Giovanni Leone fu affidato il mandato esplorativo, la loro diffidenza per «l'operazione Leone». Il metodo — hanno detto — non ci piace. Noi non desideriamo «intermediari», vogliamo, semmai, trattare con il «presidente designato». Lo dicemmo già al presidente Merzagora quando, nel 1957, dopo la caduta del primo ministero Segni, ebbe il mandato di effettuare una simile missione esplorativa. E Merzagora, di fronte alle nostre obiezioni, depose fulmineamente il mandato.

Si temeva che ieri, dopo queste argomentazioni, i liberali non si sarebbero presentati all'appuntamento con Leone. Ma De Caro, Malagodi e Bergamasco ci sono andati con facce scure. L'on. Ferioli, che ha accompagnato i tre fin sull'uscio dello studio di Leone, ha spiegato: «L'iniziativa del "fotografo" di corte non ci piace, difficilmente avrà successo. Solo un "fotografo" di corte ha avuto fortuna, ai quali tempi: quello che ha fatto breccia nel cuore di Margherita».

Mentre l'esplorazione si svolgeva, non sono mancate le polemiche, anche per il fatto che Leone abbia consultato gli «isolati» di Montecitorio e di Palazzo Madama: i senatori Moltè e Paratore; i deputati Ferraretti, Bonfantini, Lucifero, Degli Occhi, Cantalupo e Cremisini.

Si dice che «l'esploratore», riferendosi per l'appunto a queste polemiche, attinentesi anche ai gruppi politici, abbia filosoficamente detto: «Va bene che mi chiamo Leone, ma questa giungla politica m'è parsa abitata da non poche belve...». E siccome, da qualche parte, si era detto che Leone si è mosso con i piedi di piombo, per evitare che ne potessero risultare scosse per la sua alta carica di presidente della Camera dei deputati, in risposta si è avuta da una battuta a lui stesso attribuita. Si tratta di un motto aggiornato: «Primum vivere, deinde esplorare».

Alludendo a tutti i consultati dal presidente della Camera, e cioè ai capigruppo ed anche agli «isolati», il ministro on. Franz Turchi ha commentato: «Finalmente! Senza distinzione di partito, molti colleghi senatori e deputati hanno vissuto un'ora da leoni».

Ovviamente, una dei protagonisti, anche se non troppo in vista, di questa crisi di governo, è il segretario del partito di maggioranza, on. prof. Aldo Moro. Dal giorno in cui ha assunto il timone della d.c., egli deve compiere sforzi notevoli per mantenerne l'unità. A ogni piè sospinto egli si sente dire che la crisi italiana è la crisi del suo partito, e che va risolta questa perché possa risolversi, in definitiva, quella parlamentare.

La storia degli sforzi di Moro è già intessuta di molti episodi. Pochi sanno, però, che un'ora e mezzo, dalle sue monumentali e faticose giornate, Moro, per ordine del medico, non la dedica alla politica ma allo studio (è professore universitario). «Lei — gli ha detto il medico personale — deve distendere i nervi almeno per novanta minuti al giorno. Come? Ma vada al cinematografo».

E così ogni giorno l'on. Moro scompare per novanta minuti. Va a vedere un film, preferibilmente un film di avventure, un «western».

Vittorio Statera

Partecipò a un attentato

Giustiziato in Spagna un giovane di 24 anni

MADRID, martedì sera.

Antonio Abad Donoso, di 24 anni, che era stato condannato a morte per la sua partecipazione agli attentati con bombe commessi il 19 febbraio scorso a Madrid, è stato giustiziato questa mattina all'alba.

Egli era stato condannato alla pena capitale il primo marzo da un Consiglio di guerra, la cui sentenza, come avviene da qualche anno per le condanne a morte, ha dovuto essere approvata dal Consiglio dei ministri.

Al suo complotto, Justiniano Alvarez Montero, è stata confermata la pena ai-Fergasiolo inflittagli dallo stesso Consiglio di guerra.

QUESTA NOTTE PRESSO LODI

Tre ladri in auto

maciullati ad un passaggio a livello dal diretto Milano-Roma

L'affannoso tentativo di alzare le sbarre, mentre lo sferragliare di un "merci„ copre il rumore del "viaggiatori„ che sopraggiunge

Il passaggio a livello della Bassiana, alla periferia di Lodi, ove si è verificata la sciagura. Indicati con cerchietti rossi della macchina stritolata dal direttissimo e proiettati a decine di metri di distanza (Telefoto a «Stampa Sera»)

Nostro servizio particolare

Lodi, martedì sera.

Tre ladri d'auto che cercavano di attraversare un passaggio a livello chiuso, sono stati stritolati da un treno sull'auto che avevano appena rubato e con la quale stavano fuggendo. L'orribile disgrazia è accaduta all'alba al passaggio a livello della Bassiana, alla periferia di Lodi, su un'angusta strada che unisce due località: Cotta e Baffarona. Si pensa che con i tre ladri fosse un quarto complice il quale si sarebbe salvato appunto perché era sceso a sollevare le sbarre; questo «quarto uomo» sarebbe riuscito a fuggire.

Due soli dei tre morti sono stati fino ad ora identificati; si tratta di Rinaldo Bernazzoni, di 38 anni, da Marano Vicentino (un ambulante proprietario di una giostra e che al momento della sciagura aveva in tasca quindicimila lire) e di Ivone Cutter di ventisinque anni, anch'egli da Marano, ma residente a Bergamo in via Celadina 113. Nelle tasche del Cutter erano una licenza di pesca e novemila lire. In tasca alla terza vittima non sono stati rinvenuti documenti ma soltanto pochi spiccioli.

Secondo la ricostruzione che sembra più attendibile, i tre insieme con un quarto compagno, nel corso della notte avevano rubato una Fiat «1100-103» targata Mi-250657, appartenente a un giovane commerciante di tessuti di Lodi, il rag. Vincenzo Salvalaglio, che abita in piazza della Vittoria 16. Il Salvalaglio, sposatosi qualche giorno addietro, era tornato dal viaggio di nozze proprio ieri pomeriggio. Dopo cena, con la moglie, era andato al cinematografo ed era rincasato verso l'una. Poiché a quell'ora aveva trovato chiusa l'autorimessa nella quale di solito custodisce l'auto, aveva parcheggiato la «1100» davanti a casa ed era andato a dormire.

Stamane poco dopo le otto, scendendo per recarsi al lavoro, si è accorto che la vettura era stata rubata. Si è recato allora al Commissariato di Lodi per denunciare il furto ed è entrato proprio nel momento in cui un agente stava ricevendo il fonogramma che informava della disgrazia accaduta all'alba.

«Ma quella macchina è mia!», ha esclamato il Salvalaglio. L'agente si è limitato a commentare: «Era la sua». Alle ore 4,35, infatti, quella macchina era stata letteralmente frantumata dal diretto n. 34 proveniente da Roma.

I ladri avevano rubato la vettura poco prima e stavano cercando di allontanarsi da Lodi, fermando di essere inseguiti. A tale scopo avevano evitato la via Emilia.

Il passaggio a livello era chiuso: le sbarre erano state abbassate esattamente alle 4,31, prima cioè che della stazione di Lodi si avviasse verso Piacenza un treno merci, col quale doveva incrociare il diretto n. 34, atteso per le ore 4,37 ma che viaggiava con qualche minuto di ritardo. Il passaggio a livello viene manovrato mediante un dispositivo elettrico dal posto di blocco «A», che dista circa mezzo chilometro. Quando secondo primi la barriera, l'ha sollevata. Senza perdere un istante quando il carro di coda dei merci era ancora a pochi passi, l'automobile si è avviata. Percorso la breve corsa della linea ferroviaria che limita la strada e lo sferragliare dei merci avevano nascosto al guidatore la circostanza che doveva risultare fatale per i tre occupanti la «1100».

Da Piacenza stava sopraggiungendo il diretto che a 30 all'ora è piombato sull'automobile. Il conduttore del treno ha azionato fulmineamente i freni di emergenza ma è riuscito a fermare il convoglio quando era ormai troppo tardi. I tre venivano ridotti a brandelli e la macchina a un ammasso informe di rottami.

Rinaldo Bernazzoni (Tel.)

Ivone Cutter (Telefoto)

Uno dei corpi, proiettato subito fuori dall'auto, è stato trovato maciullato quasi fra le sbarre del passaggio a livello, un secondo è stato rinvenuto a sette metri da quel punto, sulla massicciata; il terzo è stato travolto per trecento metri fin quasi all'ingresso della stazione di Lodi. Il quarto complice dei ladri fin qui presenza è tuttavia ipotetica: vista la spaventosa fine degli altri tre, si sarebbe dato alla fuga.

Questa la ricostruzione resa possibile dai primi risultati dell'inchiesta condotta dal Procuratore di Lodi dott. Novello, con la collaborazione della polizia ferroviaria. Lungo la linea il traffico ferroviario è rimasto interrotto per circa un'ora. Il diretto 34 è proseguito da Lodi con un ritardo di 40 minuti. I corpi delle tre vittime sono stati trasportati nella tarda mattinata nella camera mortuaria del cimitero di Lodi a disposizione dell'autorità giudiziaria.

c. b.

Quattordicimila persone hanno incrociato le braccia

Vivaci contrasti fra gli attori per lo sciopero negli studi di Hollywood

Marlon Brando, Burt Lancaster, Kirk Douglas e Frank Sinatra (che sono anche produttori) accusati di crumiraggio - Marilyn Monroe, Cary Grant, Gary Cooper fra i sostenitori dell'agitazione - Rivendicata la partecipazione agli utili per i film ceduti alla televisione - La "Universal„ ha accolto le richieste

Nostro servizio particolare

Hollywood, martedì sera.

Lo sciopero degli attori ha posto gli uni contro gli altri gli astri del firmamento hollywoodiano. Quanti hanno aderito allo sciopero accusano di «crumiraggio» Marlon Brando, Burt Lancaster, Kirk Douglas, Frank Sinatra, che hanno continuato la loro attività preferendo dimenticarsi per il momento della loro qualifica di attori per ricordarsi di quella di produttori.

Come è noto, più di 14 mila attori di Hollywood hanno «incrociato le braccia» un minuto dopo la mezzanotte fra domenica e lunedì (ora locale corrispondente alle 9,1 del mattino di Brandi secondo l'ora italiana). Si tratta del primo sciopero degli attori in tutta la storia del cinema.

E' anche noto che i dimostranti rivendicano la compartecipazione agli utili sui films che (a partire dal 1948) le Case di produzione hanno noleggiato alla televisione. Dal lato opposto le Case di produzione si rifiutano di concedere la compartecipazione. I dirigenti degli «studios» affermano che gli attori sono già stati pagati una volta — in base alla loro partecipazione alla lavorazione dei films — e questa è più che sufficiente.

Della parte degli scioperanti sono personalità di primo piano quali Marilyn Monroe, Gina Lollobrigida, Doris Day, Cary Grant, James Stewart, Gary Cooper. Dal fronte opposto sono, come si è detto, una parte degli attori interessati come industriali alla produzione.

E' bene osservare, a questo punto, che Marlon Brando, Kirk Douglas, Frank Sinatra, Burt Lancaster hanno aderito, come attori, allo sciopero. Essi hanno però continuato la loro attività di produttori. Come tali hanno concesso ai loro scritturati le compartecipazioni richieste. Ciononostante la loro attività industriale viene osteggiata da alcuni attori «non produttori» che avrebbero preferito una «parità» completa del lavoro.

Non si creda, comunque, che tutti gli attori che hanno aderito allo sciopero siano convinti dell'opportunità dell'azione. Molti hanno rifiutato — per non sembrare poco solidali con i loro compagni — di fare dichiarazioni. Ma altri hanno sapientemente manifestato la loro divergenza di vedute con gli scioperanti. Fra questi sono Joanne Woodward e Glenn Ford.

Rhonda Fleming ha dichiarato di essere soddisfatta dello sciopero: «Così — ha detto — potrò tranquillamente lavorare per i night-clubs a Honolulu e a Las Vegas».

Debbie Reynolds, favorevole allo sciopero, ha detto: «Me ne starò a casa con la mia famiglia. Un riposo di uno o due settimane mi farà bene. Ma se lo sciopero dovesse durare più a lungo, allora accetterò alcune proposte della televisione».

Da autorevoli fonti dell'Unione dei lavoratori dello spettacolo si apprende che, con tutta probabilità, lo sciopero non durerà meno di sei settimane.

Glenn Ford, che capeggia il gruppo dei più convinti oppositori, ha definito «immorale» questo sciopero. Anche Jane Collins non condivide i punti di vista dei promotori dell'agitazione. Ella ha detto fra l'altro, con risentimento, che non le è stata data la possibilità di votare. Lo sciopero è stato deciso, come è noto, con una maggioranza di tre voti contro uno a favore.

Visto dall'angolo della produzione, lo sciopero è stato è frutto di un grosso errore. Il produttore Ross Hunter ha detto: «Gli scioperanti non si rendono conto che la loro azione finisce col favorire gli industriali del cinema. Essi, infatti, con quest'agitazione permetteranno agli industriali di liquidare una buona parte dei tecnici e delle maestranze».

Sir Laurence Olivier e Kirk Douglas sono fra i pochissimi attori che, nonostante lo sciopero, prestano la loro attività negli «studios». Essi prendono parte alla lavorazione del «supercolossal» Spartacus prodotto dall'«Universal-International», l'unica delle grandi Case cinematografiche che ha soddisfatto le richieste degli attori.

u. p.

Le quotazioni delle Borse in 9ª pagina

CRONACA CITTADINA

Costituito il consorzio per realizzare un'imponente arteria fluviale

Questa l'idrovia padana

Un primo passo per l'attuazione dei progetti posti allo studio fin dal 1904 - Canali navigabili da Torino ai mari Ligure e Adriatico larghi 40 metri e profondi 3 e mezzo - Saranno percorsi da natanti di 1350 tonnellate - Il costo approssimativo dell'opera varierà da 300 a 600 milioni per chilometro

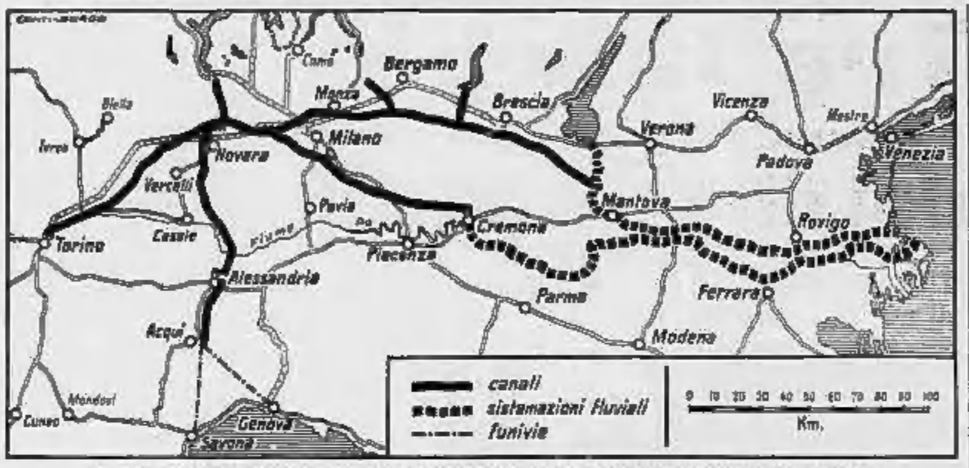

La rete dei canali tracciata dai tecnici. Ad Acqui si dipartono funivie per Genova e per Savona.

Dopo aver risolto o avviato a soluzione i grandi problemi stradali del Piemonte (la autostrada Ceva-Savona e Torino-Ivrea; l'autostrada Torino-Piacenza per la quale le decisioni sono state rinviate dalla crisi ministeriale; il traforo del Frejus che si spera di condurre in porto rapidamente) il presidente della Provincia di Torino prof. Grosso ha deciso di rivolgere la sua attenzione alle idrovie. Ieri nel palazzo di via Maria Vittoria si è svolta una importante riunione alla quale hanno partecipato i rappresentanti delle Amministrazioni provinciali delle Camere di Commercio e dei Comuni di Alessandria, Vercelli, Novara e Torino. Era presente anche il delegato dell'Ente portuale di Genova (che rappresentava anche il vindaco), mentre l'Ente per il porto di Savona aveva inviato la sua adesione.

Scopo dell'assemblea — ha affermato il prof. Grosso che presiedeva il cibalitia — procedere alla costituzione di un Ente, ad ampia base associativa e con unica finalità per porre allo studio e progettare il piano idroviario Ligure - Piemontese. Un primo passo è stato compiuto. Gli intervenuti hanno approvato la bozza di statuto dell'Ente impegnandosi tra l'altro a sostenere, la misura proporzionale, le spese inerenti alla progettazione delle idrovie. Ora le varie amministrazioni pubbliche dovranno deliberare l'adesione al «Consorzio per le idrovie Liguri-Piemontesi». Nella cartina che pubblichiamo la «Dorsale Padana» è rappresentata da tre tronchi:

TRONCO PIEMONTESE di 104 chilometri da Torino attraverso Novara sino al Ticino;

TRACCIATO BASSO, dal Ticino per Milano, Cremona e il Po alpo all'Adriatico per una lunghezza di 315 chilometri;

TRACCIATO ALTO, dal Ticino attraverso Milano, Brescia, Mantova, Tartaro Canal Bianco per un totale di 309 chilometri.

La «trasversale» sarebbe formata dai seguenti tronchi: Lago Maggiore (Porto della Torre)-Novara di 49 chilometri; Novara-Acqui di 104 chilometri; Fluvia Acqui-Savona di 43 chilometri; Fluvia Acqui-Genova di 43 chilometri.

Per i canali è prevista una larghezza di 40 metri ed una profondità d'acqua di circa 3 metri e mezzo. Il costo medio è stato calcolato da 300 a 600 milioni per ogni chilometro.

Risolto questo problema s'iniziò lo studio dell'allacciamento della dorsale padana col Mar Ligure. Nel 1956 venne presentato un progetto di canale Novara - Vercelli - Alessandria - Acqui con prolungamento fluviviario per Genova e per Savona.

Ora si tratta di procedere all'aggiornamento di tutti i progetti già elaborati per navigazione con natanti da 600 tonnellate, al fine di consentire la navigazione a natanti da 1350 tonnellate. Sarà così possibile presentare successivamente un unico progetto per la dorsale padana Torino-Milano-Novara-Adriatico e per la trasversale Mar Ligure-Scrivia ed ottenere la tanto attesa legge di classifica.

Perciò si è ritenuto opportuno trasformare il «Consorzio per l'idrovia Mar Ligure-Valle Padana-Svizzera» in un «Consorzio per le idrovie Liguri-Piemontesi». Nella cartina che pubblichiamo la «Dorsale Padana» è rappresentata da tre tronchi:

TRONCO PIEMONTESE di 104 chilometri da Torino attraverso Novara sino al Ticino;

TRACCIATO BASSO, dal Ticino per Milano, Cremona e il Po alpo all'Adriatico per una lunghezza di 315 chilometri;

TRACCIATO ALTO, dal Ticino attraverso Milano, Brescia, Mantova, Tartaro Canal Bianco per un totale di 309 chilometri.

La «trasversale» sarebbe formata dai seguenti tronchi: Lago Maggiore (Porto della Torre)-Novara di 49 chilometri; Novara-Acqui di 104 chilometri; Fluvia Acqui-Savona di 43 chilometri; Fluvia Acqui-Genova di 43 chilometri.

Per i canali è prevista una larghezza di 40 metri ed una profondità d'acqua di circa 3 metri e mezzo. Il costo medio è stato calcolato da 300 a 600 milioni per ogni chilometro.

Dopo la clamorosa vicenda con Charles Martin

Marisa Del Frate a Torino: «dimentichiamo il passato»

Ora la soubrette lavora con impegno per saldare i debiti contratti dall'ex procuratore napoletano - Non ha ancora una casa ma pensa di stabilirsi a Milano - I progetti: cantante e presentatrice del prossimo festival di Napoli

Marina si confessa

Marian Del Frate si ritiene sfortunata un'artista e non soltanto la protagonista della clamorosa vicenda di qualche mese fa, che la vide fuggiasca dal suo procuratore ed amico Charles Martin (napoletano, nonostante il sapore esotico dello pseudonimo). Per lei, di motivo la bionda desidererebbe essere considerata dal pubblico sotto il profilo dell'arte e non esclusivamente della cronaca.

La Del Frate è giunta a Torino e ha preso alloggio in un albergo nei pressi del Teatro Alfieri dove debutta stasera con la Compagnia di Dapporto. Non ha voluto disturbare la zia che abita da parecchi anni in via Garibaldi. Con la soubrette è arrivata anche la madre, una (ultimi rapporti con la figlia.

Marian desidererebbe parlare dei suoi progetti ma il discorso cade inevitabilmente sui fatti di cronaca. Dopo la rottura con Martin, la Del Frate è tornata ad essere la ragazza serena, sorridente di un tempo, quando lanciatissima sulla scena della musica leggera ai rivali cantanto di voglia, mascherando a Mediterraneo autunno il primo posto al Festival di Napoli.

«Ho ricominciato a vivere — osserva con sollievo. — Ho ripreso a lavorare e se per il momento i miei guadagni sono destinati a sanare i numerosi debiti che Martin aveva contratto a mio nome, presto verrà il giorno in cui potrò pensare solo a me stessa e a mia madre».

Fu solo nell'ottobre scorso che la diva venne a conoscenza della scabrosa situazione finanziaria: pare che i debiti ammontassero a 10 milioni. Il suo legale avv. Carletti assicurò i creditori che nel giro di un anno avrebbero ricevuto sino all'ultimo centesimo. Gran parte delle pendenze sono state soddisfatte. Il procuratore della Del Frate è oggi il cognato, ragioniere Ugo De Maria.

Marina Del Frate non ha potuto quindi rifarsi una casa. Gli unici mobili che possiede sono il banco contenente il guardaroba ed altri necessari da viaggio. Quando la Compagnia di Dapporto si scioglierà, la soubrette dovrà fissare la propria dimora. La città nella quale sarà ad abitare è probabilmente Milano. Qui la diva è impegnata per un nutrito programma di sfarzo pubblicitario che andranno in onda nei caroselli televisivi o proiettati nelle sale cinematografiche.

La rivista non l'ha sottratta definitivamente ai canta: guarda con interesse al nuovo Festival di Napoli. Per quell'epoca la Compagnia di Dapporto si sciglierà. E' stato fatto il suo nome sia come interprete di canzoni, sia per il ruolo di presentatrice. Oggi è in grado di sostenerlo, dal momento che in «Controvalzo» (il titolo della rivista) Marian recita, oltreché danzare e cantare.

«Il passato è passato — ne conclude la diva — per il futuro vorrei essere Marisa Del Frate artista e niente'altro».

Un vicino li avverte che la cascina brucia

Un furioso incendio ha distrutto stamane un pagliaio nella cascina delle Rane, a mezza strada tra Volpiano e Leini. E' stato necessario chiamare i pompieri di Torino per impedire che le fiamme si appiccassero all'abitazione.

Nel momento in cui l'incendio è divampato il proprietario della cascina, Ernando Delmastro di 36 anni, era nei campi a lavorare. La giovane moglie ed i tre bambini si trovavano in cucina. La donna non si era accorta di nulla. L'avvisava un vicino il quale aveva notato il fumo dalla sua abitazione. Così la donna ed i figli poterono uscire in tempo.

I vigili del fuoco impiegarono circa un'ora e mezzo per domare le fiamme che hanno divorato 30 quintali di paglia, distrutto il rimorchio di un trattore e parte di una falciatrice.

SPETTACOLI

Sala Danze MASSAUA
Piazza Massaua 8, tel. 790-783
Ore 21: «Scusi, che ore sono?» e Gioco a premi - Successo
OTTETTO DI TORINO
canta ORAZIA GALASSI
Pre-vis -Attrala Dori della Rivi-v

Domani al VITTORIA

Bufera stratosferica con vento a 122 km. all'ora

La violenta perturbazione s'è verificata stamane sopra la città a oltre 10 mila metri d'altezza - Le correnti aeree trasportano dal Nord masse di nevischio che nella nostra zona si mescolano con la pioggia

Marzo sta veramente compiendosi di sue pazzie. Dalla temperatura primaverile degli scorsi giorni (che ha fatto germogliare piante e spuntare gli alberi) siamo ripiombati in poche ore in un clima tipicamente invernale. Ieri e stamane, poi, è riapparsa la neve.

Più che di neve si tratta di «nevischio», Così, infatti, i meteorologi definiscono i piccoli fiocchi che turbinando hanno cominciato a scendere dal cielo verso le 10. Il fatto più curioso è che la neve cadeva sulla città non è stata «predetta» nella nostra zona ma «importata» da regioni lontanissime.

Le osservazioni compiute stamane dall'Ufficio meteorologico regionale hanno accertato che a 10-12 mila metri di altezza sulla città sta soffiando dalle 9 un vento violentissimo. La facile ipotesi che un'aria analoga fosse giunta a supporre che un'aria analoga fosse giunta a supporre che un'aria analoga fosse giunta a supporre

Quaresima a Venezia

Durante il periodo di Quaresima in alcune chiese e basiliche veneziane e alla Scuola Grande di S. Rocco, monaci orientali, benedettini, monaci spagnoli di Toledo, complessi corali laici di varia provenienza evocheranno in esecuzioni pubbliche le mistiche suggestioni dell'antico cantare sacro, dai primi *modi* sino a Palestrina. La iniziativa dei cosiddetti «Concerti di Quaresima», presa dal Sovrintendente del Teatro La Fenice, L. F. Ammannati, e dal M° Labroca in concomitanza con la stagione sinfonica di primavera, ci ha indotti, memori di un precedente incontro, a varcare la soglia dell'Abbazia di San Giorgio Maggiore all'isola per ritrovare una singolare figura di monaco musicante.

Padre Pellegrino è romano *de Roma*, ma non lo si direbbe. Al tono e alle inflessioni della parlata lo prendereste per marchigiano, e di confine, perché di tanto in tanto gli scappa la scivolata toscana. Il fatto è che egli ha girato e vissuto la regola benedettina, in mezz'Italia, così da purgare il suo romanesco. L'occhio vivace, l'interloquire aggressivo con un velo di furbizia di chi si aspetta il varco per coglierti in fallo e correggerti, magari con costernato stupore, se ci azzardi nel suo seminato. Che è il canto gregoriano, ossia una materia preziosa ed unica a più di un musicologo. La sua specola, il suo gabinetto di studio e ricerche, con codici, incunaboli antichissimi, temi di paleografia comparata, spazia dall'alto sulla Laguna.

A S. Giorgio i Benedettini son potuti tornare soltanto nel 1957 per ricostituirvi il coro monastico che le note legiferazioni napoleoniche avevan costretto a trasmigrare altrove con conseguenze disastrose per la conservazione di quanto restava ancora del patrimonio naturale e artistico dell'isola. Come si sa non più di dieci anni fa, il visitatore vi poteva trovare palude e serpaia e la desolante decadenza di uno stupendo complesso monumentale a cui avevan posto mano Palladio, Longhena, Vittoria e altri grandi artisti veneti. La rovina era tale da non lasciar credere che la si potesse mutare così facilmente e, sopra tutto, in rapido volgere di tempo. Perciò, a chi approdi oggi al pontile di San Giorgio e visiti l'Abbazia, e visiti la Fondazione che le si affianca, avendo conosciuta la precedente ruvina o documentazione sul materiale fotografico, la rinascita non può non presentargli un'impressa che ha del prodigioso. Insomma, non può non stupire, specie se egli ha un po' di dimestichezza con la difficile vita dei nostro patrimonio artistico e paesistico, ogni giorno di più insidiato dalle «nuove necessità» urbanistiche ed edilizie e non abbastanza tutelato dalle provvidenze statali.

Il risanamento dell'isola, la ricostituzione dell'Abbazia, il restauro dei monumenti, l'istituzione della Fondazione e le iniziative culturali da essa promosse, è storia largamente nota perché noi ci si dilunghi. Ne abbiamo accennato, perché nel clima spirituale creatosi a S. Giorgio, fra i vari interessi d'ogni arte e scienza che vi si coltivano, il nostro giovane benedettino ha trovato buona esca al proprio entusiasmo, peraltro regolato da una puntigliosa ricerca scientifica.

Chi capiti in certe ore nella Basilica palladiana che si riflette nella prospettiva della Giudecca con il rovescio della Salute e con l'altro capolavoro del Palladio, la chiesa del Redentore, e che possiede due dei più bei Tintoretto del mondo (la «Cena» e la «Caduta della manna»), potrà ascoltare quei canti severi, e ad un tempo di una dolcezza indefinibile da confondere l'animo, espandersi per le classiche navate. «*Non il flauto, non la cetra, né alcun altro strumento di musica produce una modulazione così soave come la soavità di questi canti nella calma e nella solitudine*», scriveva S. Giovanni Crisostomo al ricordo dei canti dei monaci orientali. Una impressione non molto dissimile affidò a un proprio articolo sui monaci di Solesmes, celebrati per l'ortodossia delle loro esecuzioni, un nostro scrittore, Guido Piovene, non facile a lasciar trapelare le proprie emozioni e piuttosto incline a un distaccato osservare uomini e cose.

E' il fascino della parola che è musica, in ogni suo elemento, la sillaba, la consonante, la vocale. Così afferma Padre Pellegrino e sappiamo che più di un filologo non è d'accordo con lui: egli stesso lo sapeva d'altronde ed ha voluto perciò ostenerne le prove in laboratorio. Dice di esserci riuscito, nel gabinetto elettroscopico della clinica otorinolaringoiatrica dell'Università di Padova, dopo vari esperimenti condotti su strumenti (oscilloscopi) appositamente preparati. Ci mostra ripetutamente le pellicole impressionate. La «scoperta» potrebbe a conseguenze importanti nel campo della musica vocale e strumentale poiché la valutazione di una «bella» voce, di un «buon» strumento, legata oggi a fattori soggettivi, onde la sensibilità acustica, l'esperienza e il gusto dell'apprezzatore, verrebbe espressa oggettivamente, senza possibilità di errori.

Nel suo entusiasmo giovanile il nostro simpatico benedettino si lascia scappare espressioni come «rovesciamento dell'estetica musicale». Il tempo gli darà ragione o meglio ancora quei filologi, letterati, musicisti che in un recente convegno veneziano sul tema «Valore della Musica» si mostrarono decisamente di parere contrario?

Per intanto egli continua nei suoi esperimenti, attende alla compilazione del *Trattato generale di Canto Gregoriano* in dodici volumi (sic!), in corso di stampa presso un noto editore, dirige corsi di specializzazione per religiosi e laici a S. Giorgio e al Conservatorio «B. Marcello», istruisce il coro dell'Abbazia perseguendo quella perfezione che egli crede di riconoscere nei canti dei benedettini di Solesmes, le incisioni discografiche dei quali sono diffuse in tutto il mondo.

Pio X, col *motu proprio* del 23 novembre 1903, proclamava la riforma della musica sacra che tra l'altro si propone la restaurazione del gregoriano secondo le originarie forme ritmiche e melodiche ritrovate dai monaci di Solesmes. Il *motu proprio* aveva avuto un precedente in una pastorale dell'86 che il Papa di Riese, da poco elevato alla gloria degli altari, indirizzava al clero vencto mentre era ancora Patriarca di Venezia. Padre Pellegrino ricorda la paternale e per sì remi del fatto che essa sia stata stilata all'ombra del Campanile di S. Marco, quasi egli suggerisce che le premesse della rinascita del gregoriano pure sono state poste qui, settanta anni fa, in casa dell'isola che già fu sede di un conclave famoso, quello da cui uscì Pio VII (Ilino), il papa che incoronò Napoleone, poi lo scomunicò e ne venne fatto prigioniero. Ora l'isola aspira al nome di Solesmes italiana.

Una sua parte deve aver avuto, almeno di riflesso, questa riscossa passione gregoriana dei benedettini di S. Giorgio nella iniziativa dei «Concerti di Quaresima». In casa c'è un aspetto che va sottolineato poiché ci sembra che dia il segno del mutar dei tempi. Le chiese, in particolare queste veneziane, in un passato anche recente severamente escluse da manifestazioni del genere, vi sono oggi aperte. E non soltanto per riportare la musica sacra nelle sue sedi naturali, per le quali fu scritta *ab antiquo*, ma per far di esse in particolari contingenze luoghi di pubbliche audizioni alle quali vorrà intervenire chiunque, sia credente o meno, sia cattolico o d'altra confessione, abbia solo la passione della musica. E anche qui troviamo un illustre precedente, legato a un Patriarca che doveva due anni dopo salire sul trono di S. Pietro. Fu infatti Roncalli a rompere una troppo rigida tradizione quando nel settembre del '56 aprì addirittura la Basilica di S. Marco al concerto *Canticum Sacrum ad Honorem Sancti Marci Nominis* che Igor Strawinsky aveva composto espressamente per il Festival internazionale di musica contemporanea.

Il suo gesto liberale ha dato frutto e in questa Quaresima le chiese veneziane, S. Moisè, San Giorgio Maggiore, S. Marco stessa, di mercoledì, ogni settimana, avranno i loro concerti a turno secondo i vari cicli o modi: *greco-bizantino* (Monaci dell'Abbazia di Grottaferrata diretti di P. Di Salvo), *ambrosiano* (Polifonica Ambrosiana di Milano diretta da Mons. Biella), *gregoriano e aquileiese* (Monaci delle Abbazie venete diretti da P. Ernetti), *mozarabico* (Complesso corale della Cappella della Cattedrale di Toledo), mentre alla Scuola Grande di S. Rocco il complesso corale e strumentale del Teatro La Fenice si cimenterà in *Canti sacri medioevali* e in *Canti popolari sulla Passione*. A chiusura del ciclo una *Messa a sei voci* del Palestrina (Cappella Sistina diretta da Mons. Bartolucci) durante il pontificale per la festa del Protettore della città.

Gino Nogara

Le graziose giovani attrici Liam Redmond e Mylène Demongeot si godono un po' di sole di Roma in una pausa delle riprese del loro ultimo film intitolato «Sotto dieci bandiere» di Duilio Coletti.

Oasi riposanti sulle autostrade

L'«Autogrill» inventato da architetti e da psichiatri

La moda, nata in America, ha subito incontrato successo in Inghilterra ed in Germania - Dopo il primo esperimento sulla Milano-Torino, presso Novara, questi «rifugi» per automobilisti stanno moltiplicandosi con notevole vantaggio commerciale

Roma, martedì sera.

«Autogrill»: un vocabolo nuovo in Italia. Ci è venuto dall'America, dove le autostrade formano una rete perfetta di allacciamenti. Che cosa sono dunque questi «autogrill» dei quali, improvvisamente, si è cominciato a parlare tanto anche da noi?

Questi posti di ristoro (difficilmente potrebbero essere classificati, «tout court», ristoranti o tavole fredde), veri e propri che spuntano all'improvviso lungo le interminabili e monotone strisce chilometriche delle autostrade, vennero ideati negli Stati Uniti, per poi essere adottati poco dopo in Germania, dove oggi sono sviluppatissimi, e in Inghilterra. In Italia, un noto industriale di larghe vedute si interessò all'idea circa dieci anni fa: evidentemente prevedeva lo sviluppo che anche nel nostro Paese avrebbero avuto le autostrade e, sia pur rendendosi conto di dover rinunciare ad un guadagno immediato, si buttò con entusiasmo alla realizzazione di una serie di «autogrill».

A questo punto è opportuna una breve parentesi al fine di dare uno sguardo alle statistiche americane riguardanti le condizioni psicofisiche del guidatore che deve affrontare le autostrade. Da tali statistiche balza evidente come l'automobilista il quale ha percorso un centinaio di chilometri di asfalto si trovi, almeno potenzialmente, nelle condizioni «ideali» per cadere in stato di angoscia. Non era perciò sufficiente tener conto, nei riferimenti dell'automobilista, del suo desiderio o bisogno di un caffè, di un panino, di qualche biscotto, di una bibita, ma era indispensabile pensare anche e soprattutto al suo cervello, ossessionato dalla velocità, dai cartelli, dai divieti, dai sorpassi, dall'interminabile fuga di righe bianche, molto facili ad... ipnotizzarlo.

Il primo «autogrill» italiano fu quello di Novara, sull'autostrada Milano - Torino. Tutta un'organizzazione nuova ed adeguata era già entrata in azione a ritmo serrato. Nascevano di volta in volta svariate necessità: da quella d'ordine architettonico a quelle relative al problema delle commesse che avrebbero dovuto servire il pubblico. Infatti, occorrevano locali ripostanti (nulla stile e nei colori), accoglienti, spaziosi, luminosissimi ma con ombre velate. Anche le ragazze adatte per questo nuovo lavoro abbisognavano di una scuola, di un fisico e di uno spirito particolari: belle ma non appariscenti, gentili, sorridenti, calme, servizievoli. Non era facile. In più, gli «autogrill», distanti dalle città, imponevano un'organizzazione di trasporti più che mai efficiente. La selezione fu tra le più severe. Ed oggi i risultati sono veramente eccezionali.

Ma non era tutto. Occorreva anche dare al pubblico la sensazione della modernità. «Servitevi da soli» divenne lo slogan ufficiale per l'acquisto dei prodotti esposti (dal pacchetto di squisiti biscotti o dal piccolo oggetto, alla confezione di lusso), basato sulla già sperimentata usanza del self-service americano e dei nostri supermercati. Può sembrare un'inezia, ma è invece un fattore certo e psicologicamente importante, studiato dai tecnici che affermano la validità di stimolare l'individuo a compiere una piccola azione diversa da quella alla quale sta pensando, per distrarlo momentaneamente e farlo riposare.

Sorsero così, negli ultimi anni, divorsi «autogrill», mentre un piano ben organizzato prevede altri nove locali di questo genere, di cui sei sull'Autostrada del Sole (tutti in avanzata fase di costruzione od in via di ultimazione). Altri infine ne sono allo studio per coprire, a volta a volta, tutto il territorio toccato dalle autostrade di prossima realizzazione.

Va sottolineato come questi «rifugi» dell'autostrada siano delle vere e proprie realizzazioni estetiche che offrono particolari tutt'altro che trascurabili del paesaggio, ed al punto che non è infrequente imbattersi in stranieri che sostano a fotografare gli «autogrill» italiani come fotograferebbero gli spunti migliori e più caratteristici del nostro paesaggio. Si tratta, in verità, di fantasiose ed imponenti strutture che spiccano su ogni altra.

La struttura elegante, l'insieme attraente, il largo impiego di vetro o le singolari caratteristiche dimensionali e dispositive dei nostri «autogrill» inducono insomma l'automobilista alla sosta, sosta resa particolarmente gradevole dalla varietà e bontà dei cibi e dalla qualità dei prodotti in genere: fattori tutt'altro che trascurabili, italiano o straniero che sia il viaggiatore.

L'«autogrill», è un fatto, sarà certamente il locale dell'avvenire anche in Italia. Con potenziarsi della rete autostradale e col conseguente intensificarsi del traffico automobilistico e camionistico, infatti, aumenterà ovviamente la necessità di venire incontro ai desideri di chi viaggia.

Da aggiungere che l'intenso traffico camionale che si svolge lungo le autostrade anche nelle ore notturne ha spinto l'organizzazione a svolgere un servizio continuativo, del quale particolarmente fruiscono, appunto, i camionisti impegnati nel loro faticoso lavoro che non può prevedere limitazioni d'orario.

Domenico Matesi

La giustizia ha sempre ragione?

Dopo aver fatto cinque anni di carcere aspetta da altri sei il processo definitivo

E' il caso della sessantottenne Marie Besnard, arrestata nel 1949 e accusata di avere avvelenato tredici persone - Gli errori delle necroscopie - Rimessa in libertà provvisoria nel 1954, aspetta che le sia resa giustizia definitivamente per potersi rimaritare - Ma i magistrati preferirebbero forse che morisse prima, per non essere costretti a riconoscere i loro sbagli

Dal nostro corrispondente

Parigi, marzo.

Marie Besnard, chiamata anzi or sono «la Brinvilliers del XX secolo» essendo incolpata di avere avvelenato tredici persone, aspetta da sei anni — dopo averne fatti cinque di carcere preventivo — che i super-periti si decidano a dire il loro parere e che in giustizia l'assolva o la condanni a morte. Non c'è via di mezzo. La vicenda è senza dubbio una delle più strane che gli annali giudiziari abbiano registrato e nella quale la polizia, i periti e i magistrati fanno una figura alquanto brutta.

I primi sospetti su Marie Besnard nacquero nell'ottobre 1947 quando Léon Besnard, il secondo marito, morì a 47 anni in seguito a crisi di uremia. Una denuncia anonima venne inviata al Procuratore della Repubblica il quale ordinò alla gendarmeria locale un'inchiesta «ufficiosa» che non diede alcun risultato positivo. Le indagini vennero riprese però nel febbraio 1949 dopo la morte per influenza della ottantaduenne vedova Davilaud, madre di Marie Besnard la quale riposa al giudice istruttore di Poitiers, che l'accusava di averla avvelenata: «la povertà, a quell'età non aveva bisogno di veleno per morire».

Una catena di cadaveri

Il magistrato fece dissepellire i cadaveri del marito e della madre dell'imputata e la necroscopia fatta dal dottor Béroud rivelò che i loro capelli contenevano una certa dose di arsenico. Allora, per la giustizia, non vi fu più il minimo dubbio e la Besnard venne incarcerata nell'agosto 1949. La polizia frugò nel suo passato e constatò che era seminato di cadaveri di parenti e di amici che «la buona Marie», come la chiamavano, aveva sempre affettuosamente assistiti sino alla loro morte, e dai quali aveva ereditato.

La serie era incominciata col primo marito, Auguste Antigny, che la tubercolosi aveva portato via a 48 anni nel 1927. Poi passò un lungo periodo di undici anni, durante il quale la giovane vedova si era rimaritata con Léon Besnard, e nel 1938 morì la zia Lecomte: aveva 88 anni e il medico ammise che la colpa poteva essere della vecchiaia. Da quel momento, però, la cadenza dei decessi si accelerò: nel 1938 sparì l'amico di casa Toussaint Rivet a 65 anni dopo uno sbocco di sangue provocato dal pessimo stato polmonare; dieci mesi dopo morì di congestione cerebrale il padre di Marie, Pierre Davilaud, all'età di 80 anni; all'inizio dell'inverno 1940-41 la nonna Gouin, di 93 anni non resistette ad una duplice congestione polmonare; e prima del Natale scomparve improvvisamente anche il suocero Marcellin Besnard, di 78 anni, che la suocera seguì a due mesi di distanza anche lei per una congestione polmonare iniziando, a 76 anni, la serie del 1941. In primavera si impiccarono Lucie Besnard, la cognata di 44 anni, e nel dicembre moriva a 53 anni l'amica Rivet, di uremia complicata da un attacco cardiaco. Poi si fu di nuovo una sosta e nel 1945 sparirono a una settimana di distanza la cugina Pauline e Virginie Lalleron, rispettivamente di 82 e 84 anni, per uremia e malattia di cuore.

Le lingue si sciolsero e taluno si accanirono sull'imputata con la ferocia tipica dei piccoli centri di provincia dove molto spesso la gente si fa sorrisi ma s'odia e non perde un'occasione di dir male del vicino. Si diceva che Marie Besnard era sempre la prima ad accorrere al capezzale dei parenti e degli amici ammalati e che si aggiustava per raccogliere la loro eredità oltre a far man bassa di ciò che possedevano, affrettando la morte se necessario. Il giudice ordinò che anche quei cadaveri fossero dissepolti ed esaminati e nei loro sepolcri il dott. Béroud trovò ugualmente una dose elevatissima di arsenico.

Tutti contro l'imputata

*Di colpo Marie Besnard diventò la più grande avvelenatrice del secolo, con tredici morti sulla coscienza, e aveva un bel difendersi mettendo in evidenza ad esempio che a 32 anni si era risposata con

ANNUNCI ECONOMICI

Il prezzo di questi inserzioni dev'essere corrisposto anticipatamente alla Pubblicità Stampa Seria Rama 80, Torino! per contanti a vaglia, o mediante versamento sul conto corrente postale numero 2/11856, Torino. Esse vanno dal prodotto del numero delle parole (minimo 10) adoperate le artificiosamente composte) per la tariffa della Rubrica addita all'annuncio, con l'aggiunta delle tasse in vigiana del 7% globale. Per inserzioni in data Rama, il doppio della tariffa di rubrica.

Tutti gli annunci vengono pubblicati su «La Stampa» ed in «Stampa Sera». Non sono ammessi annunci che contengano una o più lettere iniziali, non indispensabili all'intelligibilità, richiesta di denaro o francobolli anche solo per la risposta.

Coloro che desiderano rimanere ignoti ai lettori possono utilizzare il nostro servizio cassette aggiungendo al testo della inserzione la frase: Scrivere Pubblicità Stampa n. . . . , Torino, compilata per cinque parole, in più caso all'importo dell'intero ammonto dev'essere aggiunto il solo della cassetta in lire 150 per decade, ed un deposito di lire 500 per il rimborso delle spese di recapito della corrispondenze a coloro che non possono eseguirne il ritiro presso i nostri uffici.

La corrispondenza indirizzata ad una cassetta non possono contenere documenti, valori, mezzi di propaganda; debbono essere inviate per Posta e sono respinte se assicurate o raccomandate. Non si assume, comunque, nessuna responsabilità per quanto eventualmente allegato alle lettere.

COMMERCIALI
L. 100 per parola

3 costruttori vendesi segati, bilanciere, elevatori, tiori servizio, compressori aerodall, silenatrici. Ratazzini Edile, Via dalare Cristina 111. Tel. 682-942, Torino

A sana azienda concederai uno locali particolarmente attività. Scrivere a «Pubblicità Stampa 7194 — Ta.ino».

AFFILATRICI realizza senza ricori, tarai revolver semiautomatici, [illegible] tiratrici, trenatrici, trapani, arghetti, [illegible] liquidazioni. Frigiro, Torre, Cuneo 36. Telefonare 272-348.

CATENE astore e malleabili per noto esercito, industrie, Marengo, Marzini 82, telefonare 871-712. 10393

COMPRESSORI aria ogni tipo, motori, accessori, personale, rateazioni. «Silter», via Nizza 32, telef. 683-076. T3494

DANE prima fabbrica italiana apparecchi saldatura autogena, riduttori premiato in gara a gas tecnici. Via Bonea 17.

FRIGORIFERA vetrina nuova originale Detroit vendesi occasione. Telefonare 683-703. Rivolgersi Marenda 85 pasticceria. A15480

MACCHINARIO elettrico, apparecchiature per cabine trasformazione. Cigna 3, telefono 31-260. 377

MOTORI trasformatori alternatori diesel gruppi elettrogeni. Laparia. Unione Goriziana 357. 7666

INDIRIZZI

TELERIE Tutti gli articoli di **Lino** da QUATTROCOLO CASA DI FIDUCIA VIA MERCANTI, 12 - TORINO

MOBILI ARTIGIANI Sede: Corso Vitt. Emanuele, 15 Telefono 50-561 Succursale: Corso Cairoli, 14 FACILITAZIONI

TAPPEZZERIE IN CARTA VENDITA DIRETTA anche a piccole partite dalla FABBRICA Via Madama Cristina, 125 angolo corso Siante

I MIGLIORI MOBILI A RATE FINO A 30 MESI A PREZZI ECCEZIONALI Grande assortimento per contanti MOBILIFICIO S. PAOLO VIA MONGINEVRO 1 Il servizio migliore - Il più rispettoso

Mobili CASABELLA Vasta esposizione - Garanzia scritta - Lunghe rateazioni Cambio mobili usati Via Garibaldi 4 - Tel. 681-107

RASOI ELETTRICI POSATERIE Prezzi di assoluta convenienza Riparazioni accurate di rasoi elettrici **MONTEU** Corso Vittorio Emanuele, 62 TORINO

S. CAPELLO TAPPEZZIERE POLTRONE - SALOTTI Via Cibrario 14, int 48-366

IMPORTANTE LA MACCHINA AMERICANA «Maravigliosa» è a Vostra disposizione per il LAVAGGIO a DOMICILIO di: TAPPEZZERIE, Poltrone, Divani, Tappeti, moquettes, guide, ecc. **MORANO - Tintoria** «ESPRESSO», via Lagrange 4 - TORINO. Si eseguono lavori anche fuori città. Telefonare al 40-651

TAPPEZZERIE IN CARTA VENDITA DIRETTA anche a piccole partite presso UNIONE FABBRICANTI VIA LAGRANGE, n. 2 angolo via Maria Vittoria

LAMIERE ondulate zinc e zincate, nere e grande, lamierini spessori fino a 8/10 mm. Taglio su misura. Via Parma 1, telefonare 265-332. 553

MOTORIDUTTORI, motori elettrici, autofrenanti, semiriattivi, telefonare 32-743. 8944

OCCASIONISSIME macchine lavorazione legno nuove semincuove, stenditerie vendo Mallet 537-209. 18916

ROTTAMI, ferriture ferro, metalli, piombo. Ferraro, Quittengo 60, tel. 280-907

TELESALVAMOTORI srls, allo. Microlavorazioni, rettifiche. L'Apparecchiatura Elettrica, Cairoli 32, tel. 889-811. 8264

TRASFORMATORI consegna pronta modificazioni provvisorie motori, alternatori, dinamos, Ing. Patrizia Agliotta, telefonare 31-360. 371

VENDONSI quali eccedenza di magazzino resinatori monofasi, bifasi, trifasi, fruiti per ventilatori, interruttori, valvole, coperchi per accumulatori, isolatori portacorrente, fusibili a tavolella, scinnaiuoli, raccoglitore, rocchi, ghiere, saldacendi, fili rame bobbi smalto e seta. Cassetta 715 a. dip. Genova. 21257

VIVAIO pioppi 2 anni vendesi a media compentenza, Telef. 276-144. A16154

ARTIGIANATO
L. 80 per parola

CARPENTERIA metallica svolge montaggi ovunque. Ditta Ghittino, Orilia 23 Torino. A16431

MODELLISTI Principe Amedeo 22 G. Giuseppe Verdi 26 S., prossima cessazione commerciale praticano sottocosto. Favorevolissima occasione. Fratelloni, rivenditore, Rimettasi negozio alloggio libero. 17199

SOC. CAPITALI CESSIONI AFFITTI
L. 100 p. p.

A acquirenti o proprietari alloggi concediamo rapidamente mutui ipotecari. Organizzazione seriosa. «Elp», corso Re Umberto 6. 16648

A prezzi convenientissimi vendiamo alloggi liberi, stupendi, terrazzi, logge, ascensore. Lunghe rateazioni. Specialist 16, ore 17-18.

A 1.150.000 per camera costruttore vende borgo Pora brillantini alloggi. Telefonare 294-945. A2930

ABITABILI subito, corso Siracusa 59, angolo Sebastopoli, mutuosi alloggetti signorili una, due camere, tinello, cesso, cucina.

ACQUISTO casa 30 camere o terreno metri 600 possibilità costruzione laboratorio sterile oppure piantarvene con semiinterrato nuova [illegible] zona Madonna Fratelia San Paolo Cronella. Arbeit, telefono 772-893. A16345

ACQUISTO qualunque zona 600, 600 mq. terreni purchè scrupulosa. Scrivere: «Pubblicità Stampa 6413 — Torino».

ACQUISTO villa 6-10 camere collina torinese, Cavoretto, Valsalice. Tel. 303-957

ACCADEMIE Riv, via Genova 34, alloggi e locali uso negozio, vendonsi. Visite lunedì, mercoledì, venerdì ore 10,30-12.

AFFARONE. Vendesi grande negozio ben esposto. Buon reddito. Telef. [illegible]

AFFARONE, causa decesso, servizio autobus Rivoli, 20 km. Torino, vendesi per sole, vendesi 9000 mt. terreno fabbricabile anche piccoli lotti. Occorrendo marmellatificio annesso 70 mq. Facilitazioni pagamento. Parmida alloggio qualsiasi zona. Scrivere: «Pubblicità Stampa 6344 — Torino».

ALLOGGETTI bloccati e sbloccati, vendonsi (Borgovalsr), Cialdini 11. Facilitazioni, permuta. Visite: sportelli, giovedì sabato ore 14.30-16. 12533

ALLOGGI signorili via Cibrario 18 vendonsi pronti subito. Telefon. 626-251.

ALLOGGETTI Miralfori S. Paolo 2 camere cucina servizi 2.200.000. Telefonare 293-967. 20115

ALLOGGIO attenente signorili in costruzione casa corso Massimo d'Azeglio 97 vendonsi. Telefonare 626-151. 161

ALLOGGIO grandioni vendonsi via Arrigo 7 angolo corso Duchessa 282 liberi e occupati 1-2 camere cucina, terzo centrale. Visite 15-16. Telefon. 683-228. 20439

ALLOGGIO magazzini, negozi liberi, alle Publiee per definizione fruizione, vendonsi prezzi convenientissimi. Via Montenero 9, telef. 42-080. 21001

ALLOGGIO finissimo Re Umberto 6 camere, garage vendesi, Telef. 42-775.

TRASFORMATORI consegna pronta modificazioni provvisorie motori, alternatori, dinamos, Ing. Patrizia Agliotta, telefonare 31-360. 371

VENDONSI quali eccedenza di magazzino resinatori monofasi, bifasi, trifasi, fruiti per ventilatori, interruttori, valvole, coperchi per accumulatori, isolatori portacorrente, fusibili a tavolella, scinnaiuoli, raccoglitore, rocchi, ghiere, saldacendi, fili rame bobbi smalto e seta. Cassetta 715 a. dip. Genova. 21257

VIVAIO pioppi 2 anni vendesi a media compentenza, Telef. 276-144. A16154

ARTIGIANATO
L. 80 per parola

CARPENTERIA metallica svolge montaggi ovunque. Ditta Ghittino, Orilia 23 Torino. A16431

MODELLISTI Principe Amedeo 22 G. Giuseppe Verdi 26 S., prossima cessazione commerciale praticano sottocosto. Favorevolissima occasione. Fratelloni, rivenditore, Rimettasi negozio alloggio libero. 17199

SOC. CAPITALI CESSIONI AFFITTI
L. 100 p. p.

A acquirenti o proprietari alloggi concediamo rapidamente mutui ipotecari. Organizzazione seriosa. «Elp», corso Re Umberto 6. 16648

A buone condizioni pratiti personali, immediati rimborsabili 10 anni, direttamente concedonsi a lavoratori, impiegati, funzionari, artigiani, residenti Torino e Piemonte. Prestiti massimi su autovetture in buono ore, anche ipotecarie. Mutuetà, serietà, segretezza. Fin. Co.Ter., piazza Statuto 24 (angolo via S. Donato). Telefonare 47-348. 23

A disposizione un milione lignidon offre operazioni. Assunzioni opzioni commerciali rapide, sicurissime, largamente redditizie. Riservatezza. Scrivere a Pubblicità Stampa 7186 — Torino». A16323

AUTORIMESSA centralissima vera occasione reddito garantito fortissimo lavoro reddi 12.000.000. Tel. 883-980.

BONGO Pe reddo negozio confezioni reddito dimostrabile, richiesta 700.000. Telefonare 761-146. A18732

CAPITALI anticipiamo per acquisti automobili, alloggi, iniziative commerciali ed artigiane. Com. FAI, tel. 538-831. 30417

CAUSA decesso urge cedere lavanderia piili perfetta. Telefono 42-834. A18180

CEDO negozio confezioni zona Crocetta. Telefonare ore pasti 526-766.

CERCASI distributore benzina [illegible] principale marche, con fabbricato 200 litri. Telefonare 281-538. A16024

CERCO da privato 1 milione buon interesse, massima garanzia. Scrivere a Pubblicità Stampa 6425 — Torino».

CINEMA luori Torino, facile gestione, cede [illegible] Galetti, Vittorio Emanuele 200. 218

DISPONIBILITA' 4.500.000 cerco avviato negozio drogheria, casalinghi. Scrivere a Pubblicità Stampa 3075 — Torino».

FERRAMENTA avviata Pinerolo, posizione centrale, ampia vetrina, cede ottimo commercio. Telef. 21-71. 22503

FRUTTA verdura zona Nizza, posizione commerciale, cede 1.500.000 Galetti, Carducci 122. 218

FRUTTA verdura vendesi primarie negozio impossibilità assoluta cede commodissima. Telef. 742-080

ISTITUTO di bellezza, accreditatissimo massaggiatrice, clientela signorilissima, forte utile, cede 1.500.000, affarone Galetti, Carducci 122. 218

LAVETTERIA Dal 200 lavoro 60.000 incrementabili [illegible] facilissima. Carmagnola, 17 Marzo 7.

LAVETTERIA, galoteria, biancheria personale, qualunque litraggio, cedonsi. Cavaliere, Saluzzo 31. 1914

MERCERIA chiacchiera cede zona San Paolo. Telef. 356-365. A18749

MONTEGARLO Principato Monaco, offresi licenza commerciale qualsiasi attività Francia-estero, [illegible] importexport, ufficio, collaborazione eventuale. Eventuale tasse Scrivere Casella 322 M. SIP, Milano. 22569

PANIFICIO angolare ci. 3 regolo cedesi diliziosamente. Cagliero e Nasi, Saluzzo 79

PANIFICERIA arricoli calzoni riparazioni ventilazione cedesi. Telefonare 698-672. A16234

PRESTO a bancari, statali, parastatali, impiegati, salariati di grandi aziende. Piemonte e Genova, somme rimborsabili 10 rate senza partecipazione datore lavoro, in 5ca. Elma, via dei Mercanti 18 (ang. Piazza Mietta). 21366

PRESTITI a bancari, statali, parastatali, impiegati, salariati residenti Piemonte e Genova, consolidati, Elma, via Mercanti 18 (angolo Piazza Mietta) 21366

PRESTITI personali, immediati, rimborsabili 10 mesi. Direttamente concedonsi a lavoratori, impiegati, funzionari, artigiani, residenti Torino e Piemonte. Prestiti massimi su autovetture in buono [illegible] ipotecarie. [illegible] segretezza. Fin.Co.Ter, piazza Statuto 24 (angolo via S. Donato). Telef. 47-348

RIVENDITE pane 130-300 coloni. Calliero e San Salvario 72. 20448

SARTO pier mieno cerca sarto per fare commissione. Scrivere: «Pubblicità Stampa 3065 — Torino». A18527

TINTOLAVANDERIA zona Fiorita, attrezzatissima. Utile netto 150.000 mensili, cede ottime condizioni Galetti, Vittorio Emanuele 200. 218

TINTORIA (F. Forte) guadagno netto mensile 340.000 controllabili, occasionissima 750.000. Telef. 33-533.

VECCHIA azienda vini, liquori, olio, attivo reddito documentato cedesi, permuta. Telefonare 511-116. 250

VENDESI fioriera miseria trattabile. Telef. 772-531. A18543

COMPRA - VENDITA ALL. LOCALI - TERR. L. 100 p.p.

A acquirenti o proprietari alloggi concediamo rapidamente mutui ipotecari. Organizzazione seriosa. «Elp», corso Re Umberto 6. 16648

A buone condizioni pratiti personali, immediati rimborsabili 10 mesi, direttamente concedonsi a lavoratori, impiegati, funzionari, artigiani, residenti Torino e Piemonte. Prestiti massimi su autovetture in buono ore, anche ipotecarie. Mutuetà, serietà, segretezza. Fin. Co.Ter., piazza Statuto 24 (angolo via S. Donato). Telefonare 47-348. 23

A disposizione un milione lignidon offre operazioni. Assunzioni opzioni commerciali rapide, sicurissime, largamente redditizie. Riservatezza. Scrivere a Pubblicità Stampa 7186 — Torino». A16323

AUTORIMESSA centralissima vera occasione reddito garantito fortissimo lavoro reddi 12.000.000. Tel. 883-980.

BONGO Pe reddo negozio confezioni reddito dimostrabile, richiesta 700.000. Telefonare 761-146. A18732

CAPITALI anticipiamo per acquisti automobili, alloggi, iniziative commerciali ed artigiane. Com. FAI, tel. 538-831. 30417

CAUSA decesso urge cedere lavanderia piili perfetta. Telefono 42-834. A18180

CEDO negozio confezioni zona Crocetta. Telefonare ore pasti 526-766.

CERCASI distributore benzina [illegible] principale marche, con fabbricato 200 litri. Telefonare 281-538. A16024

CERCO da privato 1 milione buon interesse, massima garanzia. Scrivere a Pubblicità Stampa 6425 — Torino».

CINEMA luori Torino, facile gestione, cede [illegible] Galetti, Vittorio Emanuele 200. 218

DISPONIBILITA' 4.500.000 cerco avviato negozio drogheria, casalinghi. Scrivere a Pubblicità Stampa 3075 — Torino».

FERRAMENTA avviata Pinerolo, posizione centrale, ampia vetrina, cede ottimo commercio. Telef. 21-71. 22503

FRUTTA verdura zona Nizza, posizione commerciale, cede 1.500.000 Galetti, Carducci 122. 218

FRUTTA verdura vendesi primarie negozio impossibilità assoluta cede commodissima. Telef. 742-080

ISTITUTO di bellezza, accreditatissimo massaggiatrice, clientela signorilissima, forte utile, cede 1.500.000, affarone Galetti, Carducci 122. 218

LAVETTERIA. Dal 200 lavoro 60.000 incrementabili [illegible] facilissima. Carmagnola, 17 Marzo 7.

LAVETTERIA, galoteria, biancheria personale, qualunque litraggio, cedonsi. Cavaliere, Saluzzo 31. 1914

MERCERIA chiacchiera cede zona San Paolo. Telef. 356-365. A18749

MONTEGARLO Principato Monaco, offresi licenza commerciale qualsiasi attività Francia-estero, [illegible] importexport, ufficio, collaborazione eventuale. Eventuale tasse Scrivere Casella 322 M. SIP, Milano. 22569

PANIFICIO angolare ci. 3 regolo cedesi diliziosamente. Cagliero e Nasi, Saluzzo 79

PANIFICERIA arricoli calzoni riparazioni ventilazione cedesi. Telefonare 698-672. A16234

PRESTO a bancari, statali, parastatali, impiegati, salariati di grandi aziende. Piemonte e Genova, somme rimborsabili 10 rate senza partecipazione datore lavoro, in 5ca. Elma, via dei Mercanti 18 (ang. Piazza Mietta). 21366

PRESTITI a bancari, statali, parastatali, impiegati, salariati residenti Piemonte e Genova, consolidati, Elma, via Mercanti 18 (angolo Piazza Mietta) 21366

PRESTITI personali, immediati, rimborsabili 10 mesi. Direttamente concedonsi a lavoratori, impiegati, funzionari, artigiani, residenti Torino e Piemonte. Prestiti massimi su autovetture in buono [illegible] ipotecarie. [illegible] segretezza. Fin.Co.Ter, piazza Statuto 24 (angolo via S. Donato). Telef. 47-348

RIVENDITE pane 130-300 coloni. Calliero e San Salvario 72. 20448

SARTO pier mieno cerca sarto per fare commissione. Scrivere: «Pubblicità Stampa 3065 — Torino». A18527

TINTOLAVANDERIA zona Fiorita, attrezzatissima. Utile netto 150.000 mensili, cede ottime condizioni Galetti, Vittorio Emanuele 200. 218

TINTORIA (F. Forte) guadagno netto mensile 340.000 controllabili, occasionissima 750.000. Telef. 33-533.

VECCHIA azienda vini, liquori, olio, attivo reddito documentato cedesi, permuta. Telefonare 511-116. 250

VENDESI fioriera miseria trattabile. Telef. 772-531. A18543

BARRIERA vendiamo appartamenti ville due quattro camere, servizi, tutti prezzi. Roca, Sacramento. 21781

BPAI finanza operazioni immobiliari. A. Doria 15 (Palazzo Bossa). Telefono 521-613. 9627

B. PAOLO vendiamo ultimi convenienti alloggi. Com. FAI, Cavour 7, telefono 537-496. 239

CENISIANI 3 alloggi 3 e 2 camere libere servizi vicinanze capolinea 14. Telefonare 890-430 ore ufficio. A16874

CERESIO affittare terreno cintato mq. 500 con senza abitazione preferibilmente zona Francia. Scrivere: «Pubblicità Stampa 6416 — Torino». A18818

CERCASI alloggio due camere cucina servizi, zona [illegible]. Telef. 781-701.

CERCASI alloggio situazione signorile centrale preferibilmente zona Stati Uniti. Scrivere: «Pubblicità Stampa 3324 — Torino». A16032

CERCO affittare due alloggi soligni, due o tre camere, cucina, bagno preferibilmente Crocetta. Telefonare 44-599.

CERCO alloggio signorile semicentrale quattro camere servizi. Telefonare ore pasti 385-279. A18444

CERCO in affitto alloggio 3 camere, servizi zona centrale o semicentrale. Telefonare 81-980. A16577

CERCO in affitto 4 locali servizi rispetti zona Porta Susa. Scrivere: «Pubblicità Stampa 3367 — Torino».

PIEMONTESE cercano 3 camere cucina bagno con senza terreno, Cenisia, San Paolo, massimo 30.000. Telef. 796-996.

DOMANDE AFFITTO ALL. LOCALI e TERR. L. 100 p.p.

AGENZIA Avvita cerca alloggi da affittare. Vinzaglio 12. Telef. 50-082.

ANTIGIANO cerca laboratorio seminterrato in cortile mq. 70, forza, possibilità alloggetto vicino. Telef. 598-806.

CENISIANI 3 alloggi 3 e 2 camere libere servizi vicinanze capolinea 14. Telefonare 890-430 ore ufficio. A16874

CERESIO affittare terreno cintato mq. 500 con senza abitazione preferibilmente zona Francia. Scrivere: «Pubblicità Stampa 6416 — Torino». A18818

CERCASI alloggio due camere cucina servizi, zona [illegible]. Telef. 781-701.

CERCASI alloggio situazione signorile centrale preferibilmente zona Stati Uniti. Scrivere: «Pubblicità Stampa 3324 — Torino». A16032

CERCO affittare due alloggi soligni, due o tre camere, cucina, bagno preferibilmente Crocetta. Telefonare 44-599.

CERCO alloggio signorile semicentrale quattro camere servizi. Telefonare ore pasti 385-279. A18444

CERCO in affitto alloggio 3 camere, servizi zona centrale o semicentrale. Telefonare 81-980. A16577

CERCO in affitto 4 locali servizi rispetti zona Porta Susa. Scrivere: «Pubblicità Stampa 3367 — Torino».

PIEMONTESE cercano 3 camere cucina bagno con senza terreno, Cenisia, San Paolo, massimo 30.000. Telef. 796-996.

APPITTASI alloggi signorili 3 camere cucina e servizi liberi fine marzo via Castelnuovo Lanze 13 (fianco Stadio comunale). Rivolgersi portineria. A14394

APPITTASI alloggi 1-2-3-4 camere cucinino, tutti confort, liberi subito. Orbassano 187. 9447

APPITTASI corso Casale due camere uso magazzino laboratorio, terreno alberato 600-650. 21201

APPITTASI centralissimo moderno completo, alloggi signorili 3 camere, cucina, doppi servizi, tutti confort. Telefonare 772-812. 21202

APPITTASI due camere cucina terrazzo ortinello. Telefonare 96-648 ore 13.

APPITTASI marzo negozi, alloggi 3-8 camere, cucinino, mobili cambiera Mongiovetto angolo Brissogliasi. 21369

APPITTASI ampio negozio con retro ufficio sono piano rialzato. Telefonare 882-507. A16564

APPITTASI Bellfore 52 primo piano camera cucinetta cucina bagno casa nuova. Telefonare 882-703. A16429

APPITTASI stabilimento industriale a 40 minuti da Torino su strada grande comunicazione, mq. 6000, coperti mq. 3500. Vasti locali adattabili qualsiasi industria, alloggi disponibili. Scrivere: «Pubblicità Stampa 3371 — Torino».

APPITTASI locale industriale mq. 800 coperti più cortile, riscaldamento, forza luce, alle a 300 metri dalla radiale Mongalieri, libero due giugno. Tel. 661-078.

OFFERTE AFFITTO ALL. LOCALI e TERR. L. 100 p.p.

A buone condizioni locale mq. 50 inizio cantiere terzo. Nizza 224, telefonare 96-566. A14751

A S. Mauro centro casa signorile nuova costruzione affittiamo alloggi di 3 e 2 camere, cucina, cucinino, bagno, ascensore, riscaldamento. Rivolgersi portineria corso Sebastopoli 195. 189

A 8000 raffittasi 9000 camera cucina; 14.000 alloggetto. Telef. 683-765.

A 11.000 alloggetto Lingotto 14.500 S. Paolo 16.000 zona diverse. Tel. 63-067.

ABBIGLIAMAKOVI alloggi 20.000 12.000 15.000 20.000. Sacchi 14. tel. 46-411.

APPITTASI alloggetto camera, tinello, cucinino, bagno 14.000 mensili cauzionando. Via Domodossola 42. Tel. 661-597.

APPITTO [illegible] via Cuneo adatti magazzini, uffici. Scrivere: «Pubblicità Stampa 7186 — Torino». A16541

APPITTO negozio zona locale mq. 300. Corso Rafaella. telef. 688-063.

ALLOGGETTI due tre camere, completi affittasi aprile. Via Saluzzo 63.

APPITTASI panoramico affittasi elegantissimi 2 camere, cucina, servizi grande terrazzo via Duerre Aires 36, libero subito. A16343

AUTOTRASLOCHI accurati servizi professionali industriali. Garanzia, concorrenza preventivi. Telefonare 896-230, Mastropietro.

AUTOTRASLOCHI sicli, Italia centro settentrionale moderni automezzi, personale specializzato, riapprovvigionamento telefonando 31-096. 1186

AUTOTRASLOCHI rapidissimi, Torino provincia, personale specializzato, garanzia. Telefonare 972-722. Cigolari.

CASETTA due camere servizi autonome ampliamo uso laboratorio affitto Asiago 48. Telefonare 733-542. A14296

CROCETTA (Figaletta 12) affittasi alloggio signorile 4 camere cucina servizi veicolo autoclimatizzato e 2 camere cucina servizi, civilmente dalle 16 alle 17.

FIAT Miralfori affittasi alloggio in ca mere cucina bagno terzo terrazzo. Capuzzo. Pertinaria 31. A18885

IMPRESA affitta appartamenti via Gorizia 173: 6000-13.000-16.000 mensili. Telefonare 683-952. 143

IMPRESA affitta negozio nuovo servizi, corso Racconigi. Ferrovi 82. Telef. 31-630.

IN palazzo signorile centralissimo affittasi 4-8 locali uso ufficio e anche locale seminterrato, ingresso indipendente. Rivolgersi portiere via S. Francesco di Assisi 22 bis. 18467

LANDERIA affittasi avviatissimo appartamentino semicentrale camere, sala, servizi, giardinetto 180.000. Perroni, Cavour 16, Rivoli.

LOCALE libero cortile magazzino deposito laboratorio silenzioso affittasi. Telefonare 70-883. A16313

LOCALE piano terreno via Mondovì mq. 100 affittasi. Telef. 871-626 (12-15).

LOCALE 100 mq. affittasi con ufficio zona Dogania. Telefonare 794-843.

MAGAZZINO seminterrato sano 250 mq. via Fabrizi, proprietario affitta. Telefonare 766-555. A14066

PIEDOLLINARE via Mercalro 46 affittasi alloggio piano rialzato doppi servizi.

PROPRIETARIO affitta, Da Saluzzo 72, alloggi 2-3 camere cucina servizi, termosifone, ascensore. Telefonare 42-068.

SOFFITTA via Garibaldi [illegible] subito disponibile mensili. Tel. 771-145.

TRASPORTI celeri con camioncini civili, provinciali. Principe Tommaso 12. Telefonare 60-564. 13342

VIA Juvara 19, affittasi alloggio quattro vani accessori. Rivolgersi portineria.

VIA Saccarelli 20 cognatore una camera anche non affitto e deposito affittasi 10.000. Telefonare pasti 554-027.

15.000 affittasi negozio con due ingressi su corso. Telef. 878-427. A16206

LOCALI PER UFFICIO
L. 100 per parola

LOANO, riviera più mite della Riviera, nuova via silenziosa centro abitato, vicinissimo mare, splendidi appartamenti, pensioni, negozi, Condominio «Nuova Loano», Garibaldi 38 B, Loano.

NERVI in villetta giardino affittasi 35.000 mensili appartamentino piano terreno adatto anche piccola pensione, studio medico dentistico, laboratorio centrale. Telefonare 793-534. A15218

SANREMO affittasi da giugno alloggiamento centralissimo. Telef. 770-658 Torino. A17135

ALBERGHI E STAZIONI CLIMATICHE L. 100 p. p.

BORDIGHERA Taverna Vichenzo, centrale 1500 pensione completa. Soggiorno tranquillo. 22453

BORDIGHERA soggiorno ideale estivo-invernale. Informazioni presso ditta Gilardi Traggia. 17794

FINE-Ligure (Finale Ligure) ameno luogo consigliato, ottimo trattamento, soggiorni ideali estate aprile, 1400, ricordatemeno. A15628

PENSIONE Marisabella giardino sul mare. Riscaldamento. Cristiconi speciali. ottimo trattamento, Pieve Ligure, telefono 720-078. 31814

SANREMO pensione Eugenia, corso Trento Trieste, telefono 78-87 spiaggias marzo maggio [illegible] settembre 2200 tutto compreso. 22453

SANREMO pensione completa 7 giorni, riscaldamento, 14.000 compreso vinaccia Lisia Azzurra. Pensione Mercedes, Zerboni Rosa, intestatare 62-74. 21138

TARAZZE. Albergo Cristallo, riscaldamento centrale, ottimo cucina. Quartiere. Pensione 1800. 21758

VARESE (Isola Bella) nuova [illegible] con bagno. Riscaldamento centrale. Pensione L. 2000. 18502

COLLEGI ISTIT. SCUOLE
L. 100 per parola

ACCOGLIATORI, pettinatrici, diventarete frequentando Scuola Maria. Sant'Anselmo 16. Telef. 651-383. 12882

ADDOMICIATORI, pettinatrici, con l'insegnamento Pierolatz diventerete bravissime, corsi individuali economici, interpellateci, via Galliano 11 bis. Tel. 534-318.

ALL'ISTITUTO Orsella, Cernaia 12, impiego sicuro alla specializzate elettriste telegrafo, compromettete. Corsi diurni, serali. 146

ALL'ISTITUTO [illegible] «Cima» perfetta preparazione ragionieri diaegna, dattilografia, computisteria, paghe, contributi, amministrazione sindacale, contabilità generale e meccanizzata, lingue. Via Roma 254, telef. 50-254. 21763

ANGLEM [illegible] accompagnatrice, [illegible] Corsi, taglio, piega, ondulazione arte. Massaggi estetici viso, corpo, trucco, manicure, pedicure, insegnamento scientifica insuperabile. Direzione signora Malfa, Alfieri «O», Torino.

BERLITZ, via S. Teresa 3, telef. 553-070 riapre le lezioni a nuovi corsi diurni e serali nelle varie [illegible].

BLOCCHI Aesthetic International School offre la possibilità di una carta di specializzata preparazione per conseguire il Diploma di Estetista. I suoi locali di provata esperienza professionale assicurano un immediato inserimento onorario che si trova in insegnamento teorico e pratico comprendente le lezioni teoriche e pratiche, con corsi completi nel campo curativo, estetico maquillage, Parrucchiera giorno e sera. Periodo prova gratuito, corsi diurni e serali, pagamenti dilazionati. Istituto Estetica Blouson, Lagrange 10, telefono 47-470. 20727

FREQUENTANDO rapidi corsi compilometer avrete possibilità impiego. Programma illustrato gratis. Compilometer, via Cavour 1. 1886

MAWA un nome, una garanzia. Scuola internazionale acconciature; periodo prova gratuito; impiego assicurato frequentando corsi diurni e serali. Giglitti 5. Telefono 654-552. 30767

RIST. Ad esigenze moderne occorre moderna, con calcolatrici automatiche registrazioni preparazione mano-d'opera contabilità, lingue. Via Po 2, tel. 47-373.

NUMEROSE iscrizioni gratuite ai corsi colori, di dattilografia, stenografia, calcolo meccanico per rapidità e facilità d'impiego di ditte locali. Diplomi ministeriali. Istituto Studium, via della Rocca 14, Torino, telef. 55-653. 31351

LIC. TRASP. FINO L. 70 per parola

A vetture impresa distilla seguire corso 3. Martino 2, tabel. 812-035. A14350

ACCETTASI commissionario case qualsiasi turistiche. Scrivere: «Pubblicità Stampa 7194 — Torino». A16341

ACCETTO amministrare case qualsiasi turistiche. Scrivere: «Pubblicità Stampa 7194 — Torino». A16341

AFFITTASI ammobiliata matrimoniale centrale tranquilla con cucina inverno. Telefonare 521-994. A16141

AFFITTASI ammobiliata signorile centrale, ingresso indipendente, [illegible] vendo pensione. Telefonare 883-434.

AFFITTASI camera ammobiliata con pensione familiare, zona Porta Nuova. Telefonare 54-124. A16214

AMBIENTE [illegible] camera ammobiliata ogni comfort a signora o signorina. Telefonare 386-767, 530-175. A16412

CENTRALISSIMA elegante spaziosa camera ammobiliata affittasi. Tel. 532-810.

INGEGNERE cerca camera ammobiliata indipendente signorile zona Vittorio, Via Cernaia. Scrivere: «Pubblicità Stampa 3077 — Torino». A17132

PENSIONE centrale signorile familiare, vitto alloggio 31.000 mensili. Telefonare 853-387. A15788

PIED-à-terre centralissimo in casa moderna affittasi. Telef. 46-534. A15737

PIED-à-terre camera ingresso bagno indipendentissimo, Di Saviano, 2. Ambrosini 13. 222

SIGNORA offre grande ammobiliata villa pensione uso casino. Tel. 31-[illegible].

S. PAOLO affitta camera ammobiliata un letto, cucinetta. Telef. 35-343.

DOMANDE IMPIEGO
L. 50 per parola

ABILE insturanlai paghe contributi offresi. Scrivere: «Pubblicità Stampa 2570 — Torino». A16317

CAPO manutenzione di industria edilizia offresi, Scrivere: «Pubblicità Stampa 7039 — Torino». A14472

CAPO officina costruzione stampi lavorazione lamiere, meccanica in genere, ottimo attitudini. Scrivere: «Pubblicità Stampa 8382 — Torino». A16783

CINQUANTACINQUENNE referenziato pratico paghe contributi disposto viaggiare offresi. Telef. 983-807.

CONTABILITA' libri paga contributi, contabilità bilanci, massima serietà. Telefonare ore serali 837-436. A16293

CORRISPONDENTE inglese francese tedesco pratica commerciale organizzativa di ufficio, piccolo 37anni offresi adeguatamente, disposta viaggiare estero. Scrivere: «Pubblicità Stampa 7182 — Torino».

DATTILOGRAFA impiegata [illegible] data anche magazziniera oppure mansioni d'ufficio. Telefonare 511-670. A15891

DATTILOGRAFA 18anni serenità impiego, [illegible] accompagnerebbe anche ragazza. Telefonare 98-173. A16354

DATTILOGRAFA 20enne offresi. Telefonare 178-075 A16133

DICIANNOVENNE, graduata, diploma commerciale dattilografa, paghe contributi, offresi impiegata o commessa. Telefonare 578-604 ore ufficio. A15439

DICIOTTENNE abbondantissima competizioni 2° impiego offresi. Telef. 857-829.

DICIOTTENNE diplomata dattilografa perfettamente automunita impiego occupazione. Telefonare 887-551. A16580

DIPLOMATA distinta dattilografa, corrispondenti segretaria contabilità obbligatorio pendolarista. Telefonare 766-127.

DIPLOMATO, maturità classica lunga esperienza contabile amministrativa offresi subito, anche prova. Scrivere: «Pubblicità Stampa 6404 — Torino».

DIRIGENTE servizi speciali trasporti rami esperienza commerciale amministrativa importante complesso esamina offerte proposte grande media industria scopo miglioramento. Scrivere: «Pubblicità Stampa 6396 — Torino». A12779

DIRETTORE commerciale, decennale esperienza, offresi. Scrivere: «Pubblicità Stampa 6395 — Torino». A12776

DISEGNATORE [illegible] età adatta con meccanico militarmente occupatissimi. Telefonare 794-905 A16396

ESPERTO caffè crudi, miscela tostata, sotto vuoto, completezza campioni produzione, aggiornato acquisti, lavorazione, operazione clienti, accuratissimo, cerca garanzia contrattuale, giovane seria ditta, anche piccola, desiderosa sviluppi mercato [illegible] ai Lazionale suoi prodotti assaggia consumatore. Scrivere: «Pubblicità Stampa 3082 — Torino».

EX ostetricista 40anni offresi mansioni adeguate anche [illegible] giornata. Scrivere: «Pubblicità Stampa [illegible] — Torino».

GIOVANE pratico [illegible] cerca [illegible] q

Gina Lollobrigida ha confermato a Hollywood la notizia della sua emigrazione in Canada

DICHIARAZIONE DELL'ATTRICE AI GIORNALISTI

Solo il marito e il figlio della «Lollo» prenderanno la cittadinanza canadese

Essa conserverà quella italiana - Approva la decisione del consorte che, nella nuova patria, vorrebbe esercitare la professione medica - I coniugi, approfittando dello sciopero in atto ad Hollywood, stasera ripartono per Roma

Nostro servizio particolare

New York, martedì sera.

Ancora una volta Gina Lollobrigida, attualmente a Hollywood per impegni di lavoro, fa parlare di sè. Questa volta la diva italiana è al centro della cronaca cinematografica per la sua decisione di stabilirsi definitivamente in Canada e più precisamente a Toronto, dove vive un fratello del marito, Peter Mathew Skofic, direttore di una compagnia di navigazione americana, la «American Export Lines».

La decisione di Gina Lollobrigida di eleggere il suo domicilio in Canada dipende, stando alle stesse dichiarazioni dell'attrice, dal fatto che il marito Milko Skofic e il figlio sono apolidi e pertanto privi di qualsiasi patria.

La notizia che Gina Lollobrigida aveva deciso di chiedere il visto di immigrazione per sè, per suo marito e per il loro figlio Milko junior, che attualmente ha due anni e mezzo, è giunta quasi inaspettatamente alla mecca del cinema americano.

Immediatamente tutti i cronisti si sono recati nella lussuosa residenza dell'attrice italiana, la quale per il suo soggiorno a Hollywood ha affittato una stupenda villa a Beverly Hills. Gina Lollobrigida, sorridente, ha accettato di buon grado di farsi intervistare. Sotto il fuoco di fila delle domande dei giornalisti, sia lei che il marito hanno risposto in eguale maniera.

L'attrice, precisando che questa sera stessa si imbarcherà per fare un breve ritorno a Roma, ha detto testualmente:

«Sono molto contenta della decisione presa da mio marito circa l'elezione del domicilio in Canada. Il mio domicilio, sarà quello di mio marito, ma io conserverò la nazionalità italiana e continuerò come nel passato ad andare e venire da Hollywood per i miei impegni professionali.

«Ora ho deciso di lasciare momentaneamente Hollywood in quanto lo sciopero degli attori ha fermato le riprese del film che sto girando. Appena lo sciopero sarà terminato farò ritorno a Beverly Hills».

Gina Lollobrigida è infatti impegnata da alcune settimane con la Casa cinematografica M.G.M. per un film di cui non è stato comunicato neppure il titolo provvisorio. La sciopero degli attori le permette di poter fare una «scappata» in Italia, a Roma, dove dovrebbe definire tutte le pratiche per la sua partenza per il Canada.

Sempre nella villa di Beverly Hills i giornalisti sono riusciti a strappare ai coniugi Skofic alcune parole. Il marito della bella attrice ha praticamente confermato la notizia.

Milko Skofic ai rappresentanti della stampa ha detto: «Io sono un apolide e per il bene di mio figlio e anche per il mio voglio trovare una sistemazione in un paese per prendere la nazionalità».

«A mia moglie e a me è molto spiaciuto che il governo italiano, patria di Gina, abbia negato a nostro figlio il passaporto italiano per viaggiare. Attualmente Milko si trova a Roma, ma desideriamo che egli sia sempre con noi. Per questo abbiamo deciso di «emigrare» nel Canada, dove potremo ottenere la nazionalità. Con questa ovviamente saremo anche i passaporti».

Richiesto perchè abbiamo scelto proprio il Canada come loro patria di adozione, il dottor Skofic è stato molto esplicito: «A Toronto vive mio fratello Peter, il quale ha già provveduto a garantire il nostro trasferimento».

Com'è noto, per emigrare in un determinato Paese occorre che un cittadino usufruisca di tutti i diritti civili di quella nazione garantiscano per le persone che hanno intenzione di emigrarvi. In questo caso il fratello del dott. Milko Skofic (il quale, come abbiamo già detto, da vari anni risiede a Toronto, ove dirige una compagnia di navigazione americana) ha provveduto per il fratello e la celebre cognata.

Mentre Gina Lollobrigida e il marito Milko Skofic facevano le suddette dichiarazioni a Beverly Hills, l'agente americano della diva italiana, Rupert Allen, faceva a New York altre dichiarazioni. Rupert Allen ha praticamente confermato le parole della celebre coppia. Ad un giornalista egli ha detto:

«E' vero che il marito di Gina Lollobrigida, il dr. Milko Skofic, ha fatto domanda di un visto di immigrazione presso il governo canadese. Lo scopo è di ottenere nel più breve tempo possibile la nazionalità canadese per lui e per il figlio. Il dott. Skofic è apolide dalla fine della seconda guerra mondiale e non ha mai potuto esercitare la sua professione per questo motivo. Con ogni probabilità a Toronto si sottoporrà a un periodo di tirocinio, previsto in due anni, per poter riprendere la sua professione di medico».

Gerardo Neulliy

UCCISE IL MARITO PER CONTENDERGLI IL VINO

Folla ostile a Sommariva Bosco durante la traduzione dell'uxoricida

Dopo la confessione è stata trasferita nel carcere di Alba - La sua atroce messinscena per far credere ad un suicidio ha suscitato indignazione: si fece aiutare dalla figlioletta di sei anni a lavare le macchie di sangue e collocò sul letto accanto al cadavere del marito il bimbo di due anni perché dormisse

Sommariva Bosco, mart. sera.

Rosanna Antonia Maria Rolando, la donna che la scorsa notte dopo un litigio per contendere un fiasco di vino uccise il marito Giuseppe Chiavazza di 33 anni con una coltellata al cuore, è stata trasferita al carcere mandamentale di Alba dove sarà a disposizione del Procuratore della Repubblica.

Per evitare che la piccola folla raccoltasi dinanzi alla caserma dei carabinieri potesse esplodere in una manifestazione ostile, il cellulare è stato introdotto nel cortile. Tremante, sconvolta dallo spavento, questa sciagurata (che ha appena 36 anni, ma ne dimostra forse cinquanta) è stata scortata dai militi di scorta. Per tutta la notte, dopo la confessione avvenuta ieri sera alle 19, non ha fatto che piangere:

«Non volevo ucciderlo — ha ripetuto decine e decine di volte, — è stata una disgrazia. Io volevo impedire a Giuseppe di bere troppo, per evitare che al mattino non fosse in grado di lavorare. Lui mi ha respinta ed io ho afferrato il coltello».

E' indubbio che il dramma è scoppiato all'improvviso, che non vi è stata premeditazione, tuttavia la colpa della Rolando è tremendamente aggravata dal suo contegno dopo il crimine. Essa ha architettato un'atroce e grossolana messinscena per far credere ad un suicidio, non ha esitato a farsi aiutare da Silvana, una bambina di 6 anni, per lavare le macchie di sangue e trascinare sul letto il corpo del marito. Poi quando lo ebbe adagiato, non esitò a collocargli accanto «perché dormisse come tutte le sere», il suo bambino più piccolo, Luigi di 2 anni.

Questo comportamento sottolinea, se pur ve ne fosse bisogno, la degradazione cui era giunta l'assassina a causa dall'alcoolismo.

A Sommariva essa era conosciuta da tutti per il suo smodato amore al vino, più volte essa è stata vista per istrade barcollante in preda all'alcool. Nonostante il marito, muratore, guadagnasse quanto sarebbe bastato per vivere decorosamente, la famigliola versava nella più squallida indigenza.

Le vere vittime del dramma sono i tre figli dei coniugi Chiavazza: Silvana di 6 anni, Wilma di 4, e Luigi di 2. Essi sono ora provvisoriamente ospiti dell'orfanotrofio di Sommariva Bosco, un istituto che ha mezzi ben scarsi. Le suore, profondamente toccate dall'accaduto, hanno loro prestato amorevole assistenza, li hanno ripuliti, rivestiti, rifocillati. I due bambini più piccoli si sono già ripresi e giocano con le compagne, Silvana invece non può dimenticare ciò che ha visto.

La sua testimonianza è stata in un certo senso decisiva nelle indagini condotte ieri dal tenente Basti e dal pretore di Bra dott. Ferri: «Ho visto la mamma che uccideva il papà con un coltello», riferì infatti la bimbetta.

E l'orrore di questa immagine le è rimasto negli occhi. Potrà dimenticare?

r. g.

Silvana, di 6 anni, e Wilma, di 4, si occupano del fratellino Luigi, di 2 anni (Foto Moisio)

In Assise il vercellese che tentò di annegare la moglie in un canale

Uscito di carcere, dov'era finito su denuncia della donna, l'aggredì dopo una notte di inutile attesa presso la casa deserta - Si difende sostenendo che la caduta in acqua fu accidentale

Dal nostro corrispondente

Novara, martedì sera.

Alla Corte d'Assise di Novara è comparso stamane il trentaseienne Giuseppe Zarino, di Vercelli, detenuto dal 20 dicembre 1958, imputato di tentato uxoricidio ed altri reati. Lo Zarino, dimesso dal carcere la vigilia di Natale di due anni ed è tornato a casa, non trovava la moglie Gina Arsino, di ventiquattro anni. Sospettando una sua tresca, si appostava nei pressi dell'abitazione, ma sino alle cinque del mattino, ora in cui decideva di ritirarsi, la donna non era ancora rincasata. L'indomani lo Zarino si incontrava finalmente con la moglie e con lei aveva una spiegazione piuttosto burrascosa in un bar del centro di Vercelli.

Il matrimonio tra lo Zarino e l'Arsino era stato celebrato nel '55. S'erano incontrati durante la stagione balneare in riva al Sesia. La donna aveva una bimba di un anno, ma l'uomo, innamorato, perdonò quel peccato di gioventù ed appena un mese dopo averla conosciuta se la sposava. Ben presto però i litigi prendevano a turbare la loro unione. Tuttavia questa si trascinò fino al dicembre 1958, e più precisamente fino al giorno in cui l'Arsino si presentò in Questura a denunciare il marito per sfruttamento. Secondo la donna, lo Zarino la costringeva a condurre una vita disonesta per procurare a lui denaro.

Tratto in arresto, lo Zarino veniva dimesso, come abbiamo detto, la vigilia di Natale. Un po' perché rincasando non l'aveva trovata, un po' per il ritardo della denuncia, l'uomo si accanì contro la moglie allorché furono soli in una strada di Vercelli. Continuando a litigare, finirono in corso Prime. Sull'accaduto le versioni sono contrastanti: sostiene la donna che ad un tratto il marito la sospinse in un corso d'acqua, il Cavo San Martino, che scorre appunto lungo il corso, e che quindi le si buttò sopra nel tentativo di farla annegare; sostiene lo Zarino che non sospinse affatto la donna, ma litigando finirono entrambi, rotolando, in acqua. Sta di fatto che una volta nelle gelide acque del Cavo San Martino lo Zarino ne balzò fuori, fuggendo e costituendosi soltanto quattro giorni dopo in Questura, mentre la donna fu tratta in salvo da gente abitante nei pressi.

Oltre che di tentato uxoricidio, lo Zarino deve rispondere di maltrattamenti e di sfruttamento.

Dopo la lettura del capo di imputazione, su richiesta del P. M. il Presidente ha ordinato di procedere a porte chiuse. La sentenza è prevista in giornata.

p. b.

Morto un funzionario della polizia romana

Roma, martedì sera.

Dopo una breve e grave malattia è deceduto questa mattina, all'età di 58 anni, il vicedirigente della squadra della polizia del costume) dott. Mario Caprio. Il funzionario aveva al suo attivo numerose e brillanti operazioni di polizia giudiziaria. Ultimamente, come si ricorderà, aveva deposto davanti al tribunale di Frosinone nel corso del processo contro l'ex-vigile urbano Ignazio Meloni.

Explosione in un reparto della Lepetit di Garessio

Garessio, martedì sera.

Uno scoppio, al quale ha fatto seguito un violento incendio, si è verificato ieri sera nello stabilimento chimico-farmaceutico Ledoga-Lepetit. Il reparto distillazione è andato completamente distrutto e, secondo un primo affrettato calcolo, i danni ammonterebbero ad 25 milioni.

Verso le 20 di ieri, mentre gli operai del turno di sera erano intenti al lavoro, probabilmente in seguito ad un corto circuito il mantodantico macchinario per la distillazione dei materiali grassi veniva squassato da una fragorosa esplosione. Immediatamente era scattata la sirena d'allarme, mentre nel reparto investito dalla deflagrazione si levavano fiamme altissime: accorrevano le squadre interne del servizio anti-incendio, nonché il locale distaccamento dei vigili del fuoco. Anche tutti gli operai ed altri volenterosi si prodigavano per oltre due ore nell'opera di spegnimento.

Un altro piccolo scoppio, verificatosi sempre nel medesimo reparto, investiva l'operaio Aldo Battaglia, di 32 anni, del luogo, che veniva tratto in salvo da tre suoi compagni di lavoro. Il Battaglia ha riportato ustioni di primo e secondo grado e ferite lacero contuse multiple in tutto il corpo.

«Non sono fidanzati» dichiara la madre di Lorella De Luca

La signora ha smentito la notizia del fidanzamento della figlia con Walter Chiari

Roma, martedì sera.

«Mia figlia e Walter Chiari non sono fidanzati», ha dichiarato la madre dell'ex valletta dei «Musichiere», Lorella De Luca, smentendo categoricamente le notizie di un prossimo matrimonio tra la propria figlia e il popolare attore comico, circolate in questi giorni. «Sono soltanto buoni amici», ha aggiunto più dolcemente la signora, che non si è lasciata sfuggire l'occasione per prendersela con i giornalisti «sempre pronti a dar corpo alle ombre», per dirla con le sue parole.

«Allora non corre pericolo il fidanzamento con Maurizio Arena?» è stato chiesto alla signora.

«Altra esagerazione — ha risposto — mia figlia non è stata mai fidanzata con Maurizio o con altri. Se due giovani si trattano cordialmente, escono insieme qualche volta o compaiono con altra gente di cinema a feste o a riunioni, non è detto che stiano per fare le pubblicazioni».

Successivamente, poichè le era stato fatto notare che, ad annullare il fidanzamento fra Walter Chiari e Lorella, sarebbe stato — secondo i giornali — proprio il «fiuto n. 1» del nostro cinema, la signora De Luca ha dichiarato: «Non posso credere alla veridicità di tale notizia. Potrebbe anche darsi che sia stato proprio Arena a mettere la in giro, ma a che scopo? Comunque torno a dichiarare che tra mia figlia e Walter Chiari c'è soltanto un cordiale cameratismo».

Anche Walter Chiari ha smentito da Carrara le voci di un suo fidanzamento con Lorella De Luca: «Me lo immaginavo — ha detto — non posso farmi vedere in giro con una ragazza, senza che questa mi venga attribuita come fidanzata. Sono un amico di Lorella De Luca e sono stato insieme con lei per ragioni di lavoro».

Un miliardo gli incassi della «Dolce vita»

Roma, martedì sera.

Secondo notizie statistiche, che attendono però una conferma ufficiale da parte della casa produttrice, il film «La dolce vita» di cui tanto si è occupata la cronaca, il mondo cinematografico, quello politico e quello ecclesiastico ha ormai raggiunto il primo miliardo di incassi totali.

Inoltre dai vari circuiti stranieri seguiterebbero a giungere richieste per ottenere il film.

NOTIZIE PER LE DONNE (E ANCHE PER GLI UOMINI)

L'igiene dei polmoni e del sangue

Che cos'è la vita? - Un antico testo sanscrito risponde: un intervallo tra un respiro e l'altro - Le gravi conseguenze di una cattiva respirazione - Otto regole generali per imparare ciò che abbiamo dimenticato

Non ricordiamo quale saggio antico abbia detto che «ad ogni uomo, al momento di nascere, sono assegnati un certo numero di respiri: più presto consuma il suo capitale e prima muore». Questa massima è comprovata dall'esperienza quotidiana: chi vive con affanno è ben raramente longevo. E' ciò che facciamo un po' tutti noi, che ci definiamo civili (per distinguerci dagli antichi, che però non erano affatto più incivili di noi). Noi respiriamo in fretta, poco e male; usiamo soltanto di un terzo dei nostri polmoni, lasciando così il resto ai atrofizzi; raramente espiriamo tutta l'aria inspirata e così facendo tratteniamo nei polmoni e nel sangue le scorie che una respirazione più completa ci permetterebbe di eliminare. E, come se ciò non bastasse, molti respirano con la bocca (mentre poi non si sognerebbero di mangiare col naso) la quale non è fatta per questa funzione e costituisce soltanto un ripiego, previsto dalla saggia natura per casi di emergenza, come l'improvvisa ostruzione del naso.

La dimensione dei nostri polmoni è proporzionata alla quantità di aria necessaria affinché il sangue possa trasportare l'ossigeno in tutti i tessuti, anche i più periferici, del nostro organismo.

La cancrena, che è la putrefazione degli arti periferici, è principalmente dovuta a un'imperfetta respirazione, così come la diminuzione della sensibilità degli arti.

L'instabilità nervosa, i mali di testa, l'insonnia sono spesso dovuti all'errato modo di respirare.

L'atrofia parziale dei polmoni è una delle cause (se non l'unica, come certi studiosi sostengono) della tubercolosi. Anche la vecchiaia precoce può essere evitata con una buona respirazione: negli uomini di media età e oltre, infatti, la distribuzione dei globuli rossi è inegnale, a causa della pressione del grasso, delle arterie non più elastiche e del diaframma indebolito. Questo stato di cose fa sì che i globuli rossi finiscano per ammassarsi nelle parti periferiche del sistema circolatorio e, il concentrati, non possono più ricevere ossigeno. Le cellule muoiono mentre i materiali di rifiuto non vengono eliminati. Accade, per esemplificare, ai globuli rossi come a dei bravi operai che si trovassero arrestati in una stanza senza poter raggiungere le rispettive macchine. Il dottor W. L. Howard in «Breathe and be well» in proposito scrive: «Ogni moto meccanico o propulsore che accita questi globuli rossi li mette in circolazione, stimolandoli a fare la loro opera di ringiovanimento del corpo e dei suoi organi. Certi esercizi aiutano a compiere questo mutamento dalla vecchiaia alla giovinezza, purché essi siano compiuti intelligentemente».

Una espirazione calma, profonda e completa è dunque la principale norma igienica per l'uomo che voglia vivere in buona salute e a lungo. I selvaggi la compiono naturalmente; gli uomini moderni, che si muovono poco, che vivono in ambienti surriscaldati e pieni di aria viziata, devono guarirla volontariamente per imparare di nuovo ciò che una volta sapevano per istinto.

CHE COS'E' LA VITA?

In una delle antiche opere sanscrite, alla domanda: che cos'è la vita? viene risposto: «La vita è un intervallo tra un respiro e l'altro. Chi respira solo a metà, vive solo la metà. Ma colui che ha appreso l'arte della respirazione ha il dominio su tutte le funzioni del proprio essere». Invitiamo i lettori a meditare su questo concetto: «La vita è un intervallo tra un respiro e l'altro». Provate a concentrarvi un momento sul vostro respiro: quasi certamente vi accorgerete che «non fate nessun intervallo» tra un respiro e l'altro. Eppure è proprio durante questi intervalli tra un'inspirazione e un'espirazione e tra quest'ultima e la successiva inspirazione che avviene lo scambio tra polmoni e sangue dell'ossigeno e delle scorie. Ecco perché chi si accontenta soltanto di inspirare ed espirare, respira a metà.

Fate un'altra osservazione: vi siete mai accorti che quanto compite uno sforzo, trattenete il respiro? Si tratta di un arresto naturale che rimanda all'enigma, da parte dell'organismo, di assorbire più ossigeno per poter sostenere la fatica a cui è chiamato. Dopo, la respirazione riprenderà con un ritmo più ampio e profondo dell'usuale, per riparare all'anormale dispendio di energia sofferto con quello sforzo (e, purtroppo, i nostri polmoni il più delle volte non rispondono, essendo semiatrofizzati e noi abbiamo un senso di vertigine, di mancamento e di dolore all'altezza dello stomaco).

E' dunque necessario abituarsi a respirare in quattro tempi e non soltanto in due. Esistono degli esercizi che consentono di compensare in dieci minuti l'insufficiente respirazione di tutta una giornata. Ma la loro efficacia sulla salute generale è molto più grande se, ancor prima di accingersi ad essi, impariamo a respirare bene e durante tutto il giorno». Non è un'impresa impossibile: bisogna soltanto controllare la respirazione nei primi tempi, fino a che essa ridiventi automaticamente ampia e tranquilla. E' appunto ciò che vi insegniamo a fare ora, rimandando gli esercizi ad un'altra puntata.

PRINCIPI GENERALI D'IGIENE RESPIRATORIA

1) Prendete l'abitudine di detergere completamente i canali respiratori dalle impurità: la bocca, i denti, i canali del naso devono essere quotidianamente puliti con acqua pura (vedi «Stampa Sera» del 26, 29, 30 gennaio).

2) Rinnovate spesso l'aria negli ambienti in cui vivete, abituatevi a dormire con la finestra socchiusa anche di inverno e cercate di trascorrere quanto più tempo vi è possibile all'aria aperta.

3) Abituatevi a respirare sempre col naso (eccetto, si intende, quando avete il raffreddore. Ma chi sa respirare bene, ne è raramente colpito). Respirare con la bocca è un'errata abitudine che produce l'irritazione della gola, mentre i canali del naso, non ricevendo stimolati, si indeboliscono, le mucose si rilasciano e di muco, con il suo fardello di polvere e di germi, ristagna.

4) Prestate attenzione all'espirazione poichè questo movimento è meno spontaneo che quello dell'inspirazione. Certo, non si può pensare al proprio respiro in continuazione, ma non dimenticate nelle pause di lavoro di prestarvi un po' di attenzione. Cercate di buttar fuori tutta l'aria che avete inspirata prima di inalarne dell'altra: lasciare i polmoni pieni d'aria, senza vuotarli completamente è la regione per cui tanti adulti soffrono di enfisema acuto, e dilatazione polmonare.

5) Respirazioni rapide e brusche nuocciono all'elasticità della struttura polmonare negli uomini che hanno passato la media età. Essi devono preoccuparsi più degli altri di imparare a respirare con un ritmo ampio e tranquillo.

6) Per ritmo ampio e tranquillo s'intende una respirazione che tenga nel dovuto conto i quattro tempi respiratori e cioè: inspirazione, ritenzione del respiro, espirazione, sospensione del respiro. Il modo più agevole per prenderne l'abitudine è di esercitarsi camminando all'aria aperta e impiegando un ritmo facile e non affaticante. Per esempio questo: due passi inspirando, due passi trattenendo il respiro, due passi espirando, due passi di sospensione del respiro.

7) Prendete l'abitudine di respirare con le narici dilatate. Ciò esercita i muscoli ed i tendini del naso, apre e dilata i canali creando un vuoto maggiore che facilita l'inspirazione. Questa delle narici dilatate è una norma molto importante e tutti dovrebbero fare ogni sforzo per abituarcisi.

8) Controllate tutte le mattine se la respirazione avviene attraverso ambedue le narici. Abbiamo già avvertito più volte dei rischi a cui viene esposta la salute dall'abitudine, che molti hanno, di respirare con una narice sola. Nel caso una delle due sia bloccata, dopo avere insistito in modo particolare su di essa nelle pratiche di pulizia fate alcune inspirazioni seguite da brusche espirazioni, tenendo l'altra narice chiusa.

Tutto ciò che abbiamo consigliato richiede un po' di tempo e molta buona volontà, specie agli inizi. Ma il senso di benessere, fisico e psichico, che subito vi incontra, vale pure qualche sacrificio. Quanti minuti, o quante ore della nostra giornata spendiamo molto meno utilmente?

l. b.

Il tempo oggi in Italia

Le condizioni atmosferiche nelle principali città italiane e le temperature minime registrate nelle ultime 24 ore

"I.FI.R."
Istituto Fiduciario Realizzi
Filiale di Torino - Via Sant'Ottavio 14

COMUNICATO

Presso il salone dell'Istituto Vendite Giudiziarie di via Sant'Ottavio 14 in Torino, saranno effettuati esperimenti di vendita all'**ASTA PUBBLICA** di

Mobili antichi - Porcellane di Sèvres, Sassonia, Vienna e Dresda - Dipinti d'autore Arte cinese - Argenteria. Tappeti persiani, cinesi, caucasici, antichi e di vecchia lavorazione.

Affidati per il realizzo con mandato notarile n. 24.186 annotato a Milano in data 15-7-1960.

Esposizione: giornalmente dalle ore 9 alle 12 e dalle 15 alle 19

Vendita all'Asta: tutte le sere fino a esaurito, dalle 12, con inizio alle ore 21

In conseguenza della forte affluenza di pubblico, si ritiene opportuno avvertire le persone interessate agli acquisti, che possono essere prenotati i posti a sedere telefonando al numero 86-833 o 882-330, fornendo il proprio nominativo.

TEODORA

Il mortale trabocchetto

XXXIII. — *Ex-cortigiana divenuta imperatrice d'Oriente, Teodora partecipa con energia al potere, accanto al suo sposo Giustiniano, che ella incita a reprimere la corruzione e l'immoralità. Ma nella sua vita privata Teodora continua a ricercare il piacere. Se si deve prestar fede alla leggenda, ella, di sera, riceveva nei suoi appartamenti dei giovani. Teodora li attendeva con due sue amiche, Crisomalla ed Indaro, che erano state ai pari di lei cortigiane, e trascorreva la notte in allegra baldoria insieme a loro.*

Mentre con un ultimo «arrivederci», Teodora e le sue due compagne si ritirano, compare il colossale eunuco nero Andramytis. Questi saluta con un profondo inchino i giovani, si avvicina alla porta nascosta dalla tenda azzurra, trae di tasca una chiave d'oro, l'infila nella serratura, curiosamente lavorata, di questa porta

e la fa scattare tre volte... La porta allora si apre da sola e lascia intravvedere un corridoio stretto, completamente immerso nel buio. Ma, alla luce delle torce che illuminano la grande sala, si può vedere che questo corridoio conduce ad una scala di pietra che, apparentemente, deve condurre ad una delle uscite segrete del palazzo. Andramytis fa segno ai giovani di passare per primi. Essi si fanno quindi avanti, senza nutrire il minimo sospetto, nel corridoio, pensando che Andramytis

Il negro par far luce ed indicare loro il cammino. Ma non appena tutti e tre sono nello stretto corridoio la porta rossa si rinchiude dietro di loro con un sordo colpo. Improvvisamente immersi nella più completa oscurità dalla repentina chiusura della porta, i giovani sono dapprima sorpresi, e poi vengono colti da una convulsa angoscia e si precipitano contro i battenti, li percuotono violentemente gridando: «Apri! Apri! uomo nero. Dacci della luce! Accompagnaci! Per pietà, apri!». Come

risposta non c'è che il silenzio della notte nel palazzo addormentato... Dopo alcuni minuti di inutile attesa, i tre giovani, assuefacendosi a poco a poco all'oscurità, scorgono in fondo al corridoio un vago chiarore che, provenendo dalla scala, indica che una porta o una finestra che dà all'aria libera non è lontana. Senza dubbio non ci sono da compiere che pochi passi a tentoni e i tre si troveranno subito fuori dal palazzo, nel fresco mattino. Riprendendo speranza i tre giovani si incamminano verso la scala. A mano a mano che avanzano il chiarore aumenta d'intensità. Ancora un piccolo sforzo e... all'improvviso tre urla agghiaccianti lacerano il silenzio: sotto i passi dei tre uomini il pavimento si spalanca, scompare lasciandoli precipitare nel vuoto!...

SEGUE: Giovanni figlio di Adriano

LA SANFELICE

di Alessandro Dumas

LXXX. — *Durante della Sanfelice, Salvato Palmieri, messaggero del gen. Championnet, è appena guarito quando le campane annunciano a Napoli la vittoria di re Ferdinando. La vecchia fattucchiera Nanno viene a vigilare il giovane.*

Nanno scuote la testa significativamente. «Non è affatto il mio malato che io vengo a vedere — dice alla — perché il mio malato non ha più bisogno della scienza. Non sono nemmeno i ringraziamenti che io vengo a cercare perché, non avendo fatto che il dovere di una cristiana che conosce la virtù delle erbe, non ho nessun ringraziamento da ricevere. No! Io vengo a dire al ferito la cui cicatrice è chiusa: ascolta le campane e queste salve di artiglieria. Esse annunciano che re Ferdinando è entrato a Roma e che i massacri sono cominciati». «Giusto — dice Salvato afferrandole la mano. — Ma che interesse hai tu a darmi questa notizia, tu, calabrese, tu, suddita di re Ferdinando?». Nanno si ergo allora con tutta la sua persona. «Io non sono affatto calabrese — protesta. — Io sono una figlia d'Albania, e gli albanesi hanno lasciato la loro patria per non essere sudditi di nessuno. Ogni popolo che si solleva in nome della libertà è fratello e Nanno prega per i francesi che vengono in nome della libertà». «Benissimo» dice Salvato, la cui decisione è già presa. E quindi il giovane si rivolge a Michele e Nina che, in silenzio, osservano la scena: «Luisa conosceva questo notizie quando le ho chiesto che cos'era il rumore che sentivamo?». «No — dice Michele. — Sono io che l'ho informata». «E che cosa ha fatto? Perché non è qui?». «Mia sorella non può lasciare suo marito ferito più presto del solito». «Tanto meglio! — esclama Salvato. — Abbiamo il tempo di preparare tutto».

SHERLOCK HOLMES: Il «piede del diavolo»

di sir Arthur Conan Doyle

XVII. — *A Trodannick Wallas, in Cornovaglia, mentre Mortimer Treponnis era uscito di casa, di notte, i suoi due fratelli sono impazziti e sua sorella è morta. Il dott. Sterndale, che incontra Sherlock Holmes, chiede al detective se ha fatto progressi nelle indagini.*

ANNUNCI ECONOMICI

OFFERTE IMPIEGO L. 100 per parola

(Continua da pag. 5)

CERCASI 16enne primo impiego lavori ufficio trasporti. Scrivere: «Pubblicità Stampa 3038 — Torino».

DISEGNATORE ingegnere primo impiego cerca ufficio tecnico. Scrivere: «Pubblicità Stampa 2575 — Torino».

ESTETISTE praticabile presso signore facoltose. Assolutamente provvisto corso preparatorio. Arkem, Mailcoffi 31, (telefono 518-583). 23651

IMPIEGATA corrente macchina pratica corrispondenza pegli contrimani perfetta conoscenza italiano, francese, dattilo veloce. Scrivere manoscritto, curriculum completo. Scrivere: «Pubblicità Stampa 7174 — Torino». A16299

IMPORTANTE studio professionale cerca signorina velocissima stilligrafia, pratica lavori amministrazione. Specificare più referenze, posti occupati. Scrivere: «Pubblicità Stampa 7385 — Torino».

IMPORTANTE studio professionale vuole prossimo abilitazione disegnatore, specificare età, referenze, posti occupati. Libero subito. Scrivere: «Pubblicità Stampa 2991 — Torino». A16159

INDUSTRIA periferica assuma subito stenodattilografa 17-19 anni lavori ufficio. Scrivere manoscritto: «Pubblicità Stampa 2372 — Torino». A16197

LA Erizeta Assicurazioni via XX Settembre 54 riorganizzando agenzia nostre stabilimento residenti Torino volenterosi intraprendere carriera, stipendio, provvigioni. Presentarsi mattino.

MAGAZZINO ingrosso cerca 16-17enne abile commessa dattilografa. Telefonare 511-088. A17135

STUDIO professionale cerca ragioniere dattilografo contabile anche mezza giornata. Scrivere: «Pubblicità Stampa 2388 — Torino». A16158

DOMANDE LAVORO L. 40 per parola

ANZIANA signora offresi compagnia piccola cara domestiche presso persona sola, trattamento alla pari. Scrivere: «Pubblicità Stampa 3371 — Torino».

AUTISTA 25 anni, 3ª mano, lunga pratica città libera subito offresi. Telefonare [illegible]. A16057

AUTISTA [illegible]. D prob. E privata, volentieroso offresi anche culturalmente, disposto viaggiare internazionalmente, buona pratica professionale; subito. Scrivere Nalte M., corso Casale 290, dopoasta grugn.

BARISTA diplomato lingue. Referenze, libero. Telef. 692-171. A16456

CAMERIERE 18enne lingheroterbral bar o sala da [illegible]. Telef. 772-693.

CUOCA lavoro assicura meccanico [illegible] provisto meglori orseglio e diversi garagista patente secondo grado. Telefonare 872-813. A16210

DISOCCUPATISSIMO offresi studio magazziniere o custodia notturna per autorimessa, massima serietà, esemplicità, referenziato, unità prelievo. Telefonare 281-822. Torino. A16297

DOMICILIO pensionati signora età con un figlio cercano pensionato. Scalmierlo, telefono 556-118. A16316

CUOCA tuttofare, referenze, offresi 6-7, 8-12. scrivere: «Pubblicità Stampa 3064 Torino». A16495

DECORATORE tappezziere offresi pratica abilità serie. Telefonare 538-779.

DISTINTA signora occuperebbesi pomeriggio compiuto presso famiglia signorile come guardarobiera sitrattice distrizione. Scrivere: «Pubblicità Stampa 3389 — Torino». A16260

DOMESTICO abituato ristoranziato offresi ditta signorile. Scrivere: «Pubblicità Stampa 2353 — Torino». A16106

DONNA massa età sanitarecchia sola in terreno ottima referenze. Pronesti, via Lanzo 80. A16423

EX agente P.S. medio inferiore, patente C. referenze controllabili occuperebbesi. Telef. 21-825. A16366

GIOVANE operaio offresi qualsiasi lavoro pratica pregatrici. Tel. 262-880. A16272

GIOVANE 25enne militarmente offresi fattorino, aiuto magazziniere patente secondo grado. Telefono 281-038. A16034

LAVAPIATTI occuperebbesi mezza giornata 8.30-15 ovunque. Telef. 852-796.

ABILE cameriera istruttore, fissa, cercasi. Presentarsi: Enza, corso Vinzaglio 17.

ABILE manicurista cercasi. Telefonare 528-219. A16371

ABILE tornitore cerca ufficio meccanico. Telefonare 40-411. A16399

ABILE tuttofare cercasi per pensione ristorante disposta trasferirsi. Scrivere: «Pubblicità Stampa 6403 — Torino».

ABILE tuttofare fissa o giornata cercasi. Telefonare 782-741. A16362

ABILE tuttofare fisso referenziato cerca famiglia tre persone adulte, buon trattamento. Telefonare 538-324 A16135

AGILISSIME stiratrici e apprendista sarta cercansi. Telefonare 815-385.

APPICHERI cerca piccola proprietà collina S. Mauro in rambla alloggio e pertiche servono. Scrivere: «Pubblicità Stampa 7160 — Torino». A16359

AIUTANTI apprendiste sarta donna massima paga cercansi. Avalle, dal Mille 2.

ANZIANI benestanti cercano signorina vedova bella presenza non giovane bisognosa sistemazione sola indipendente, serietà assoluta compiere ampio assistenza. Scrivere: «Pubblicità Stampa 6400 — Torino». A16727

[illegible] cerca donna matura referenziata assistere in campagna vitto alloggio. Telefon. ore pasti 377-365

APPRENDISTA sarta 14-16 anni cercasi. Antonelli, via d. Macondo 76.

APPRENDISTA stiratrice sarta cercasi. Telefonare 532-720. A16286

APPRENDISTE già macchiniste 16-18 anni e lavoranti cercansi per impermeabili nylon, Radici, via S. Ottavio 39, int. cortile. A16057

ATTRAZZISTA stampista meccanico meccanico falegname pratico Vespa giovane cercansi, Telef. 670-208. A17104

BAMBINAIA cercasi anche direttrice preferibilmente possibilmente diplomata. Presentarsi con referenze. Telefon. 653-630.

BUON stipendio offre famiglia 3 persone adulte a tuttofare fissa. Tel. 788-812.

CAMERIERA stiratrice referenziata cerca famiglia tre adulti. Ottimo trattamento, massima retribuzione. Telefonare 871-170. A16265

CERCASI apprendista abitante mita. Telef. 569-011 ore 12-16. A15513

CERCANSI apprendiste 14-16 anni. Martorelli, Torricelli 33. Telef. 596-092.

CERCASI domestica e cameriera referenziati. Telefonare 583-878 ore 14-16.

CERCASI apprendisti anni 14, Via Nizza 7. A16424

CERCASI agglustatori montatori provetti. Telefonare 942-136 dalle 8 alle 11. A16260

CERCASI abile lavorante stufaio apprendista sarta. Odoli, Accademia Albertina 3. A16470

CERCASI apprendista commessa panetteria 16-18 anni. Telefonare 539-809.

CERCASI apprendista meccanica 14-16enne. Presentarsi Ditta carrozzieri signora, Pravisa 94. A14331

CERCASI apprendista sarta 14-16anni. Telef. 259-947. A16476

CERCASI apprendista tornitore 17-18enne pratico. Telefonare 292-442.

CERCASI apprendisti meccanici e falegname, Ethiopia 116. A16295

CERCASI governante cuoca, seria, distinta, capace, libera d'impegni, referenziata, cinquantenne per persona sola in casa signorile. Presentarsi famiglia Vigo, corso G. Cesare 101, [illegible]. 14-17.

CERCASI quindicenne aiutante barista. Telefonare 67-590. A15513

CERCASI quindicenne apprendista tornitore possibilmente pratico, licenza commerciale. Via Lamarmora 65 A.

CERCASI ragazza 14-15enne per aiuto cameriera. Telefonare 386-020. 20659

CERCASI signorina 20-25 anni fissa, amante bambini per compagnia, pratica cucito, lunga permanenza al mare, oltre trattamento. Marino, via Pan Serenio 38. A15892

CERCASI giovane fattorino con cassa bicicletta. Presentarsi Chiaverine via Valeggio 163, Torino.

CERCASI manicure apprendista pettinatrice. Belcondo, via Parini 10. Telefono 40-348. A16000

CERCASI pratico autorimessa anni 18 anche provinciale. Scrivere: «Pubblicità Stampa 6319 — Torino». A15343

CERCASI ragazzo 14-15enne volenteroso Autosalone Taurinese, tel. 43-835. 18

CERCASI ragazzo 14-16enne per commissioni a negozio. Telefonare 31-814.

CERCASI ragazzo 16-18 per autorimessa anche provinciale. Scrivere: «Pubblicità Stampa 6309 — Torino».

CERCASI seriissima apprendista commessa salumeria. Rovasenda, D. Vittorio Veneto 3. A15494

CERCASI tornitore trovatore stampista trapanatore raddrizza provetto. Rostan, via Cuneo 90. A16411

CERCASI tornitore qualificato per lavorazione serie. Cristiana, via Millio 26, Torino. A16412

CERCASI tuttofare fissa o giornata referenziata. Telefonare ore ufficio 594-678.

CERCASI tuttofare referenziatissima gabbiere. Telef. 591-283. A17117

CERCASI verniciatore operaio e pratico a spalla anche ore. Scrivere: «Pubblicità Stampa 7193 — Torino».

CERCASI argenta tornitori mezzalo ratteria. Telefonare 389-880.

CERCHIAMO ragazza 15-16enne per bar negozio dolciumi dove anche provinciale. Scrivere: Paletta Paolo, B. Madre Torinese, corso Francesi 107.

CERCO abilissimi elettricisti installatori. Telefonare 795-364. A14288

CERCO [illegible] aiutante sarta. [illegible] 584-362. A16808

CERCO commessa pratica agnelleria pollaria. Telefonare 752-818. A16198

CERCO aggiustatori falegnami legno. Officine Fiorini 86. A16647

CERCO lavoranti, stiranti, apprendista biondo. Scrivere: «Pubblicità Stampa 2344 — Torino».

CERCO pensionato provvisionato compagna per lavori giardino. Scrivere: «Pubblicità Stampa 3341 — Torino».

CERCO ragazza 15enne bella presenza, per saldoria. Tel. 531-073 dalle 9-12.

CONDOMINIO assume portinaia, referenze, composizione famiglia, età. Scrivere: «Pubblicità Stampa 7173 — Torino».

COMPIACENTISSIMA pella abilissima e sperimentata cercasi. Telef. 390-918.

CONIUGI con bambino otto mesi cercano donna fissa massima retribuzione. Telefonare 885-119. A16561

CONIUGI referenziatissimi marito domestico moglie tuttofare anche non abituati cercansi Ital da distinta famiglia due persone. Scrivere Ferraris 18, Torino o telefonare ore pasti 84-046.

DITTA Destia e Carlino cerca donne agricole 18-30 anni. Rivolgersi Cimitero Generale, Torino. A16390

DITTA Destia e Carlino Cimitero Generale Torino cerca trattorista agricolo.

DONNA lavori casa non pesanti e assistenza bambini giornata completa cercasi. Telefonare 786-347. A17114

ELETTRICISTI pratici impianti industriali e cantieri cercansi urgenti, Italico, corso Regina Margherita 74 bis, Torino.

SIGNORINA volenterosa offresi qualsiasi lavoro dovrebbe anzitutto [illegible]. Telefonare [illegible]. A16518

[illegible] aggiustatore saldatore offresi subito. Telef. 853-832. A16093

TRATTENIMENTI soltanto referenziatissimo offresi a privato. Scrivere: «Pubblicità Stampa 3365 — Torino». A16106

TURISTA saldatore tuppleni di riscaldamento offresi. Telef. 233-404.

TUTTOFARE offresi ora mattino sono San Paolo. Telef. 684-443 ore pasti.

TUTTOFARE referenziata offresi ora. Telef. 351-696 alle 15. A16418

TUTTOFARE trattenuto offresi. Telefonare 533 997 dalle 10.30 alle 17.

VENETA trentollenne libera prima sperta offresi altro, cucito, cinematia massima serietà giornata. Barbella, via Rochemolles 12. A16052

VENTICINQUENNE pratico motofurgoncino, rimessiere, corrispondenti commerciale, commesso. Telefonare 885-103.

VENTIQUATTRENNE militare scelto reduce 2° 3° prestito Torino provincia offresi come commesso magazziniere, Bisi 090-143 ore 15-20. A16187

VENTITREENNE offresi impiegata ore o mezza giornata. Barbero, strada Fenestrelle 30. A17113

VERNICIATORE a spruzzo offresi lodevole responsabilmente Torino. Mori Ora, via Pefenenbera 20. A16448

OFFERTE LAVORO L. 100 per parola

A coniugi possidenti 50-55 anni offresi camera, cucina servizi in cambio custodia casetta, orario ministeriale, 30 km. Torino. Scrivere: «Pubblicità Stampa 2331 — Torino». A16032

APPRENDISTA calcolatore 14-15enne, cercasi. Scrivere: «Pubblicità Stampa 2365 — Torino».

APPRENDISTA 14enne cerca garage. Telefonare 393-637 dalle 18 alle 19.

APPRENDISTE macchiniste e stiratrici camiceria in serie cercasi. Tel. 599-042.

APPRENDISTI aggiustatori al cambio. Presentarsi corso Svizzera 62.

APPRENDISTI saldatori elettrici ed ammonio. Presentarsi corso Svizzera 62.

APPRENDISTI tornitori ed aggiustatore cercansi. Telefonare 788-747.

APPRENDISTI tornitori ed aggiustatori. Presentarsi corso Svizzera 62.

APPRENDISTI 16-18enni cercansi da officina meccanica. Presentarsi nel pomeriggio via Coppino 48. A16080

APPRENDISTI 14-15 anni aggiustatori, tornitori, fresatori cercasi. Romeo, via Cumeo 50. A16411

ASSUMESI ragazza 18-20enne per confezione pacchetti fissa. Telef. 66-806.

ASSUMESI operaio giovane falegname e operaio provetto carpentiere ferromeccanico. Telefonare 866-915. A15510

ASSUMIAMO operaia Bar Arizona da Padova 11. Padova. A16729

ASSUMIAMO tecnici ordinatori officine meccaniche carrozzerie provetto [illegible] tutti comuni. Scrivere: «Pubblicità Stampa 2346 — Torino».

ASSUMO fattorino sedicenne con bicicletta ed donna imballaggio. Mainardi 63 [illegible]

ASSUMONO disegnini ambosessi lavoro prodotti negozi privati. Cardone, Fratelli 16. A16407

BRAVA cuoratrice pratica cucina, giovane fissa assume famiglia signorile. Scrivere: «Pubblicità Stampa 6396 — Torino». A16478

CERCASI apprendista 15enne. Presentarsi Di Pasquale, via Madonna delle Rose 22. A17112

CERCASI assistente per lavori grafici. Preferisce età, referenze, pratica. Scrivere: «Pubblicità Stampa 7181 — Torino». A16373

CERCASI bambinaia prima e seconda categoria. Telef. 788-885. A16394

CERCASI pensionata referenziata per cuciti anziani. Telef. 780-804 ore 11-16 oppure 17-20. A17713

CERCASI donna tuttofare appartamento. Referenze. Scrivere: «Pubblicità Stampa 3349 — Torino». A16594

CERCASI giovane anglia per allacciare. Telef. 241-683. A15880

CERCASI apprendista rettificatore 14-16 anni. Telefonare 776-177.

CERCASI abilissima lavorante sarta per confezione sicilia. Telef. 837-788.

CERCASI abilissima [illegible] scooter. Via Simulazione 3. A17123

CERCASI [illegible] meccanico massimo diciottenne. Telef. 778-258, 774-063.

CERCASI giovane [illegible] Telefonare 73-444. A15515

CERCASI aiutante cucina donna. Telefonare 570-306. A16147

CERCASI apprendista aiutante sarta donna. Telef. 538-478. A16418

CERCASI apprendista stagnaio anni 14-15. Telefonare 874-040, dopo 18.

CERCASI bella e bambinaia [illegible] referenze libera subito. Telef. 541-661.

CERCASI fissa piccola famiglia. Telefonare ore pasti 783-178. A16511

CERCASI tornitore-trivellino. Scrivere: «Pubblicità Stampa 3070 — Torino».

CERCASI lavorante aiutante sarta donna. Presentarsi Massena 42. A16421

(Continua a pag. 7)

LATUDE

Alla Bastiglia di Vincennes

VI. — *Col miraggio di avere una ricompensa, l'ex-allievo chirurgo Danry, il 28 aprile 1748, va a denunciare alla marchesa di Pompadour un presso-complotto del quale egli sarebbe stato vittima. Dalle indagini della polizia, risulta che la denuncia scritta del presunto attentato e l'indirizzo di un pacchetto contenente una presunta macchina infernale inviato alla marchesa sono stati scritti dalla stessa mano. Così Danry viene imprigionato come attentatore. Interrogato, egli si chiude in un mutismo ostinato e poiché questo suo atteggiamento fa supporre che la cappia lunga, viene trattato bene, in carcere, attendendo che si decida a confessare. Danry si vanta di questa sua situazione che lo fa sembrare un personaggio importante. Un giorno si decide a confessare, ma non viene creduto. Portato alla Bastiglia, gli viene dato anche un compagno di cella. Un giorno vanno a prenderli per portarlo alla Camera del Consiglio.*

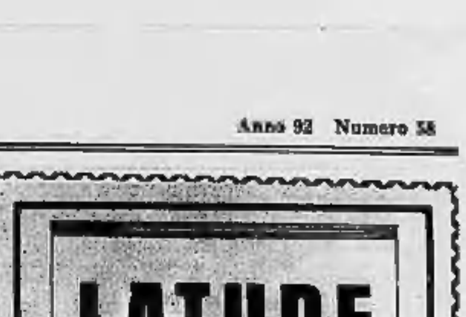

Danry prende il suo bagaglio, saluta con molta espansività il compagno di cella Joseph Busaglio e segue il carceriere. In Camera di Consiglio gli fanno firmare l'uscita e Danry si vede già libero. Alla porta della Bastiglia però due ufficiali lo attendono in una carrozza sulla quale vien fatto salire. «Dove mi conducete, signori?» egli chiede. «Lo vedrete tosto!» risponde uno di essi, mentre il cocchiere frusta i cavalli che partono

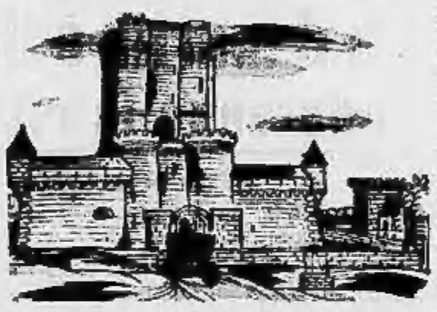

al galoppo. Danry non riesce ad ottenere una parola di più dai suoi guardiani, e da principio crede che lo conducano a Versailles, per ricevere il perdono della Signora di Pompadour. Ma ben presto si accorge che stanno invece viaggiando verso est. E quando la carrozza, dopo aver avvistato da lontano un recinto di mura merlate, raggiunge un ponte levatoio che s'abbassa, lo varca ed entra in una vasta corte d'onore,

Danry, scorgendo la imponente mole di un torrione, capisce dove sono arrivati. Egli è stato trasferito nella Bastiglia di Vincennes. Il giovane viene rinchiuso in una vasta e confortevole camera e trattato come un gentiluomo. «Nei torrioni di Vincennes non vengono

ospitati che i nobili e le persone più distinte» gli fa notare il chirurgo che è venuto a visitare il nuovo ospite di questa prigione dello Stato. Berryer viene sovente a vedere Danry. Il brav'uomo a lungo andare si è convinto che l'ex-garzone chirurgo non ne sa più di quanto ha detto, e pensa che sia crudele tenerlo ancora relegato in prigione. «Scrivete direttamente una lettera alla signora di Pompadour per implorare il suo perdono» gli suggerisce un giorno, e precisamente il 4 novembre 1749. Danry acconsente e immediatamente redige una lettera per la favorita del re, dove tra l'altre cose: «Sa la bontà di Dio vorrà farvi conoscere il mio animo pentito amaramente del grosso fallo commesso, e le lacrime versate in 168 giorni di detenzione dietro le sbarre di ferro, penso che avrete pietà di me. Tutta la

mia speranza è riposta nella vostra carità cristiana che, penso, non mi abbandonerà...». La marchesa di Pompadour, ricevuta la lettera di Danry, la legge e poi la getta nel cestino della carta, senza nemmeno battere ciglio. La magnanimità e il perdono delle offese non sono certo retaggio dell'animo della favorita del re.

SEGUE: La via della libertà

FIGURE E VICENDE DELLO SPORT

Il calcio italiano impegnato in molte difficili prove

Una settimana internazionale

I «P. O.» giocano domani a Berna, domenica la «A» affronta la Spagna a Barcellona e la «B» riceve i cadetti spagnoli a Palermo - La Juventus a Ginevra, il Milan a Budapest, l'Inter a Bucarest

Inizia oggi la «settimana azzurra». I campionati di serie A, C, D e minori (soltanto la B giocherà regolarmente) lasceranno il passo alle rappresentative nazionali, che saranno impegnate all'estero o in Italia. Vediamo in breve l'elenco delle partite in ordine cronologico: domani sera a Berna saranno di scena i nostri «Probabili Olimpionici» contro i dilettanti svizzeri; domenica i moschettieri della A giocheranno a Barcellona contro la Spagna, mentre nello stesso giorno i cadetti «inferiori ai 23 anni» ospiteranno a Palermo i loro coetanei spagnoli.

Il programma internazionale vedrà impegnate anche alcune squadre di club: il Milan giocherà mercoledì sera a Budapest contro l'Ujpest, l'incontro sarà trasmesso per televisione con inizio alle 18,25; l'Inter è in viaggio per Bucarest, dove giovedì scenderà in campo contro la C.C.A., squadra campione di Romania; la Juventus sarà ospite del Servette a Ginevra per una amichevole, organizzata in occasione dell'inaugurazione del Salone dell'Automobile. Il calcio italiano passa così alla ribalta europea. Alla fine sarà interessante fare un bilancio sia sul gioco che sui risultati.

Nel pomeriggio di ieri l'Ufficio Stampa della Federcalcio ha reso noto l'elenco dei giocatori scelti da Viani per le nostre due squadre maggiori. Per la A sono stati convocati: i portieri Buffon e Sarti G.; i terzini Losi e Sarti B.; il centromediano Cervato; i laterali Leoncini, Colombo, e Fontana; e gli attaccanti Nicolè, Bonfiglio, Brighenti, Lojacono, Stacchini e Romano. Non a caso abbiamo messo Fontana fra i mediani, anche se nel Milan gioca prevalentemente come terzino. Viani non ha ancora abbandonato l'idea di affidare al «suo» giocatore il ruolo di ball laterale con compito speciale di «guardia» a Di Stefano.

Non è difficile intravvedere la formazione della squadra per l'impegnativo confronto con gli spagnoli a Barcellona. Sarà ancora una volta la Juventus a fornire il maggior numero di atleti, esattamente sette, tutti in predicato per il ruolo di titolare. Compreso Leoncini, che proprio in questa ultima settimana si è prepotentemente imposto all'attenzione dei tecnici per il suo gioco deciso ed autoritario.

I candidati alla maglia azzurra dovranno trovarsi a Roma domani nel pomeriggio, sia i prescelti per Barcellona, che i cadetti, che andranno a Palermo. Per questa seconda squadra sono stati invitati: Anzolin, Malatrasi, Castelletti, Tagliavini, Fogli, Marchesi, Mora, Angelillo, Altafini, Corso e Bicchellin. L'undici scatterà domani. E' facile capire che Viani intende portare a Palermo anche alcuni «P.O.», reduci da Berna, come il portiere Alfieri, il centromediano Salvadore ed un attaccante ancora da scegliere. Il romanista Orlando deve stare a disposizione per un'eventuale chiamata.

Giovedì le due squadre sosterranno un allenamento, che verrà diretto dallo stesso Viani, che raggiungerà Roma da Berna dopo aver assistito alla prova della squadra olimpica. Del resto nessun particolare problema assilla in questo momento il selezionatore unico azzurro, che ha praticamente già deciso sia lo schieramento per Barcellona sia quello per Palermo. Le comitive lasceranno la Capitale nel pomeriggio di venerdì: i cadetti viaggeranno sull'aereo di linea Roma-Napoli-Palermo, i moschettieri su un «DC 7» — volo speciale — messo a disposizione dall'Alitalia, per la seconda volta dagli azzurri.

Buzzo

L'alessandrino Rivera ed il juventino Leoncini convocati per la Nazionali (t. Molaio)

Si apre la preparazione in vista delle Olimpiadi

A Berna i giovani calciatori «P. O.» faranno domani la loro prima uscita ufficiale, sia pure in preparazione all'attività cui dovranno sottoporsi questa estate per le Olimpiadi. Attorno a questa squadra c'è un'atmosfera d'attesa: il voler sapere se Viani ha visto giusto nella scelta. Non si dimentichi che a Roma gli avversari saranno di «grosso calibro», ed è logica quindi una preparazione metodica e precisa. Cominciamo con l'elenco dei ragazzi: Rivera dell'Alessandria, Bulgarelli del Bologna, Favalli del Brescia, Cassani della Juventus, Magnusso del Messina, Alfieri, Bettini, Fogar, Nolotti, Palagalli, Salvadore, Trapattoni e Trebbi del Milan, Tomeazzi del Modena, Calla del Novara e Beretta del Como. Quest'ultimo è stato aggiunto in sostituzione di Leoncini, «promosso» ulteriormente che nella Nazionale A.

Sono tutti giocatori appartenenti a squadre di Lega professionale, che hanno conservato il tesseramento come «dilettanti». La precisazione è opportuna perché, trattandosi di «olimpionici», la qualifica è impegnativa. Viani guarda questi ragazzi con particolare cura, ed è giusto che sia così, perché l'avvenimento romano è di risonanza mondiale, e sarebbe un bel guaio se la nostra rappresentativa dovesse «fermarsi» al primo ostacolo.

La partita di Berna contro i dilettanti svizzeri dirà una parola chiara sulle possibilità dell'undici azzurro. D'accordo che le Olimpiadi sono ancora lontane, ma è bene non perdere troppo tempo anche perché il lavoro da compiere è lungo e difficile.

In Svizzera [illegible] ai nostri «P. O.» giocheranno anche i bianconeri della Juventus. Località scelta Ginevra (sede del Salone dell'Automobile), avversario il Servette. La [illegible] bianconera lascerà Torino domani poco dopo mezzogiorno; l'incontro è fissato per giovedì in notturna. Cesarini e Parola dovranno per forse modificare il solito schieramento, chiamando in formazione alcuni giovani, dato che molti titolari sono convocati per la [illegible] azzurra. Ci sarà Charles e ci sarà anche Sivori, cui la Lega ha concesso il necessario permesso, nonostante la squalifica tuttora in corso.

Ecco l'elenco dei giocatori a disposizione: Vavassori e Mattrel; Garzena e Monticoo; Castano, Bercellino e Mazza; Ninni, Sivori, Charles, Rossano, Lojodice, Bartore e Parlo. Accompagneranno la squadra, oltre al vice-presidente Giordanetti, anche Cesarini e Parola. I due tecnici prosegueranno poi per Barcellona in aereo, onde assistere alla partita di domenica

Giulio Accatino

Mediomassimi stasera sul ring di Roma

Rinaldi si batte con Amonti

È in palio il titolo italiano detenuto da Amonti - Il match sarà teletrasmesso alle 22,30

Giulio Rinaldi contro Santo Amonti per il titolo nazionale dei pesi mediomassimi; questo incontro, trasmesso dalla televisione stasera alle 22,30 in collegamento diretto col Palazzetto dello Sport di Roma, sembra fatto apposta per dar corso alle polemiche pro o contro la boxe. Tanto Amonti, il campione in carica, che il suo sfidante non sono infatti i tipi più adatti per far da propagandisti alla nobiltà dell'arte pugilistica; per loro la tecnica, l'abilità schermistica non esistono o passano in sottordine, l'uno e l'altro sono forze selvagge della natura, «carri armati» che marciano contro l'avversario allo scopo di travolgerlo.

Potenza, resistenza fisica, continuità d'azione ed un temperamento combattivo controllato da una notevole padronanza dei nervi sono le doti che hanno permesso a Santo Amonti di togliere il titolo nazionale a Bacchacchi, di difenderlo vittoriosamente contro Rocco Mazzola e di affidare la clamorosa affermazione nel confronto di campionato d'Europa col tedesco Schneppaur: il biondo pugile germanico è l'unico che possa vantare una vittoria su Amonti, ma si è trattato di una vittoria pagata a duro prezzo, ché Schneppaur uscito ancora adesso da conseguenze dalle furibonde bordate di pugni sparatigli dal colosso brianzolo nel suo massiccio, terribile lavoro al corpo.

Amonti ha le carte in regola per conservare anche stasera il suo primato nazionale. Qualche riserva è tuttavia possibile, specialmente a quanti — non avendo controllato direttamente l'andamento della preparazione del campione — debbono ragionevolmente tener conto dell'impressione non troppo favorevole suscitata dal brianzolo nei due ultimi incontri col negro Langford e con il tedesco Nigbe. La netta giunta di Milano dicono tuttavia che Amonti, stavolta, si è ritirato sul serio, valendosi di «sparring partners» di adeguato valore e che la sua condizione fisica è veramente soddisfacente.

Meglio così, ché Giulio Rinaldi, anche se non ha la personalità del suo antagonista, è pur sempre un tipo da non sottovalutare. Dato la sua limitata riserva tecnica può trovarsi a disagio — come gli accadde a Milano contro Wrembaner — di fronte ad un avversario abile nella scherma, ma quando il temperamento dell'antagonista gli offre l'occasione per una battaglia senza soluzione di colpi, Rinaldi, con la micidiale potenza del suo «sinistro» può essere pericoloso per chiunque. Almeno [illegible] compreso. Il combattimento è previsto sulla distanza di dodici riprese, ma — con due protagonisti del genere — è difficile credere che si arriverà, in ogni caso, a tale limite.

Santo Amonti

Dopo l'assedio all'arbitro

All'esame della Lega gli incidenti di Modena

Milano, martedì sera.

(t. c.) - Il giovane arbitro milanese Sergio Ferrari che assicura nato il 19 luglio 1931 potrebbe essere figlio del cinquantenne Orlandini, è stato scortato domenica sera fino a Milano da alcuni agenti di P. S. in borghese, dopo i gravi incidenti fomentati sul finire della partita Modena-Catanzaro, turbata poi da altri tumulti.

Poiché il campionato di Serie B, a differenza di quello di Serie A, sarà domenica prossima regolarmente disputato, la commissione giudicante della Lega nazionale emetterà domani sera l'atteso verdetto che interessa non soltanto la due società coinvolte, ma anche il Messina, che nel prossimo turno potrebbe giocare in campo neutro, qualora a Modena come fissa il calendario.

Non è difatti improbabile che il terreno [illegible] venga squalificato: se poi [illegible] aggiudicata la vittoria d'ufficio al Catanzaro qualche ripercussione non mancherebbe nel settore alto della classifica, dove la situazione è tuttora in fase di sviluppo, almeno per quanto concerne la conquista della seconda e della terza posizione (valida [illegible] la prima agli effetti della promozione in Serie A).

● Gli sportivi della Barriera di Milano offriranno stasera una medaglia al pugile Pantaleo, laureatosi recentemente campione italiano dilettanti per i pesi medi, nel corso di una simpatica festa presso il «Caffè Sport» di corso Vercelli ang. piazza Sebastopoli. Interverranno numerosi pugili piemontesi e lombardi.

amigos, che profumo!

questo è caffè della Stato di San Paolo del Brasile
"la terra del caffè!..
Signora, quando lo sentirà sul vassoio tutti diranno:
"che profumo il suo caffè!"

CAFÉ paulista

controllato dall'Istituto Brasileiro do Café
e confezionato in fabbrica
sotto vuoto spinto
l'unico modo di conservare
tutto l'aroma, tutto il profumo.

Incartato solo in latte da 125 gr. - 250 gr. sotto

DA LAVAZZA S. p. A. TORINO

PER L'USO QUOTIDIANO DI TUTTE LE FAMIGLIE L. 240 L'ETTO

ANNUNCI ECONOMICI

OFFERTE LAVORO L. 100 per parola

(Continua da pag. 6)

FAMIGLIA senza bambini assume donna servizio. Telefonare 275-917 dalle ore 16 alle 20. A12309

FAMIGLIA tre persone adulte cerca infermiera professionale cucina, altre mansioni, referenze controllabili, stipendio, trattamento ottimi. Scrivere: «Pubblicità Stampa 2318 — Torino». A10089

FAMIGLIA tre persone adulte sola Maria[illegible] cerca [illegible] cuoca referenziata e giovane. Scrivere: «Pubblicità Stampa 3017 — Torino». A14345

FATTORINO 16-18enne conoscenza bicicletta cercasi. [illegible] v. Mazzini 2.

FONDERIA cerca persona [illegible] alluminio, ferro, ottimo trattamento. Telefonare 321-961. A15842

FONDITORI abbattori capo fonderia ferrosa cercasi. Telefonare 32-736.

FRENATORE anche esitante purché capace cercasi. Presentarsi nel ufficio Passatore, piazza Maria Teresa 7.

IMPORTANTE industria assume operai stampisti di prima categoria. Non scrivere se non veramente specializzati. Scrivere: «Pubblicità Stampa 2356 — Torino».

INCISORE pantografista cercasi. Roman, Via Cuneo 50. A16812

INDUSTRIA meccanica cerca [illegible] aggiustatori, carpentieri. Telef. 280-060

LANIFICIO cerca direttore veramente pratico e tessitrice. Telefonare 30-162.

LATTONIERE idraulico cerca apprendista. Piazza Enrico Toti 2. A16127

MAGLIFICIO cerca trasformista confezionista serio singarista, ripassatrici a mano, taglierini, aiutanti sarta, apprendiste 14-16 anni. Telefonare 287-900.

MAGLIFICIO Kelly assume macchinista abilissima su rettilinei. Presentarsi Lagrange 29. 223

MEDIA industria meccanica precisione assume abili tornitori qualificatori interni buona retribuzione. Scrivere: «Pubblicità Stampa 2274 — Torino».

NEGOZIO accessoriato per signora, cerca signorina lavorante capace. Tel. 883-388

NEGOZIO confezioni cerca ragazza addestrata aiuto commesso maglie elastomaglie. Scrivere: «Pubblicità [illegible] 7182 — Torino». A16861

OFFICINA meccanica cerca apprendisti da 14 a 18 anni. Presentarsi in via Frejus 108. A15671

OPERAI qualificati edilizia, maglio ed presso lavori cemento, cercasi per lavoro continuativo. Telefonare 841-073.

OPERAIO specializzato presso macchine stampaggio lamiera ad attrezzatore istruenti, disposta trasferirsi ovunque cerca impiantista saldatore. Scrivere: «Pubblicità Stampa 2353 — Torino».

PENSIONANTE [illegible] amante cani cercasi [illegible] fuori Torino. Dettagliare referenze, età, condizioni. Corso Belgio 67. A15735

PENSIONE Riviera, cercasi cuoca specialista cameriera, cameriera tuttofare francese. Telefonare 778-819, Torino.

SETTIMATRICE esamina cerca Sestola Pinla 15. A15843

SETTIMATRICE cerca brava aiutante. Telef. 883-744. A12977

PORTINERIA procuro camioni refrigerati, anche provinciali, campagna, circolando. Scrivere: «Pubblicità Stampa [illegible] — Torino». A16026

PORTINERIA possibilmente sposto anziano per ore libero cercasi. Scrivere: «Pubblicità Stampa [illegible] — Torino». A16027

RAGAZZO 14-16enne, liberati, referenze assumo quale fattorino panificio. Presentarsi mattino: [illegible] corso Francia 12.

RAGAZZO quindicenne apprendista sarto volonteroso cerco. Telefonare 60-301.

RISTORANTE cerca ragazzo 16enne aiuto tuttalla vito alloggio. Tel. 881-019.

SALDATORI elettrici lamiera polilla al [illegible] Presentarsi corso Svizzera 62

SERIA industria cerca aggiustatori, fresatori, stampisti di prima e seconda categoria. Scrivere: «Pubblicità Stampa 6372 — Torino». A15705

SIGNORA sola cerca abitazione mansione tuttofare, fisso, referenziata. Trattamento familiare. Scrivere: «Pubblicità Stampa 7180 — Torino». A16417

TIPOGRAFO apprendista terzo anno ufficiale assumesi. Ferrando, via Lanzo 43. A16227

TUTTOFARE abile cucina, stiro e giardinaggio cercasi. Telef. 881-809.

TUTTOFARE referenziata coniugi cercano, Rosetti, Monte Piatà 16. Telefonare 553-243 feriali ore 21. A16343

TUTTOFARE fissa cercasi coniugi con bimbo 8 anni. Stipendio massimo. Telefonare pomeriggio 774-961. A16413

TUTTOFARE fissa o giornata cercasi da famiglia 3 persone. Telefonare 386-146. Giordano, via Fratelli Bandiera 12.

ULSAS profilati Balsasso cerca operatore presso. A16107

OFFERTE IMPIEGO L. 100 per parola

AMMINISTRATORE per importante pubblicazione periodica [illegible] veramente capace acquisirebbe [illegible] Torino et provincia. Inutile senza indicare adeguate referenze. Scrivere: «Pubblicità Stampa 3348 — Torino». A15992

CERCANSI corrispondenti corsi linguistici con diritti ai privati, su richiesta clientela per Torino et provincia. Guadagno mensile 150.000-300.000. Curriculum vitae. Possibilmente automunito. Telefono, via Pompeo Litta 7, Milano. A16943

CORSI introduttivi esamenti fissi mensili. Manoscritti: «Pubblicità Stampa [illegible] — Torino». A15479

FABBRICA artigiana cerca rappresentanti Piemonte Liguria Lombardia Veneto Toscana, residenti in Zona, intraprendenti grossisti colorifici, vernicerie, desiderino abbinare pastini per pavimenti, cementini flanella, panni lana. Massime referenze. Scrivere: «Pubblicità Stampa 3047 — Torino». A15563

FABBRICA articoli in plastica cerca rappresentanti o concessionari introdotti ferramenta, dep. Andrea Costa 187, Bologna. 22527

IMPORTANTE lattoniere cercasi: auto cerca per Varazze introduttivo rappresentante locale. Segnalare altre eventuali rappresentanze e referenze. [illegible] massima riservatezza. Scrivere: «Pubblicità Stampa 6885 — Torino» A15837

(Continua a pag. 8)

Come migliaia di italiani hanno smesso di fumare...

Essi cercavano anche Voi di abbandonare una cattiva abitudine per la loro salute ed il loro portafoglio. In 10 giorni, senza alcuni di coloro, senza droghe, essi sono diventati non fumatori. La loro salute è migliorata e non hanno più bisogno di sprecare il loro denaro per l'acquisto giornaliero delle sigarette.

Voi potete fare come loro con il mio metodo «Respiro per smettere di fumare», l'acquisto del quale Vi sarà inviato gratis e senza alcun impegno da parte Vostra se scrivete oggi a:

prova gratis

Anti-Smoke (rep. 39) P.za Ansaldo 12, Genova

Favorite inviarmi gratuito e senza impegno da parte mia il metodo «Respiro per smettere di fumare».

Signor .....

Indirizzo .....

.....

Giuliana Chenal Minuzzo è tornata da Squaw Valley

«Non correrò mai più!»

Così ha detto ieri la discesista valdostana - Una nuova polemica: vivaci proteste contro i dirigenti federali - Perché l'azzurra ha perso la gara di slalom speciale

Dal nostro corrispondente

Aosta, martedì sera.

«Non correrò mai più». Con voce delusa, Giuliana Chenal Minuzzo mormora le sue confidenze. Le sue due bambine Silvana e Donatella la salteliano intorno senza posa nella casa invasa da parenti e vicini, quasi a volerle strappare ad ogni costo un sorriso. Ma la «mamma volante» di sorridere non ne ha proprio voglia. E' particolarmente triste vedere dipinti sul volto di una giovane atleta abituata ai trionfi sulle piste internazionali i segni di un'amarezza che si deriva appunto da una gara sciatoria, da quella gara alla quale teneva in modo particolare: quella dello slalom speciale alle Olimpiadi di Squaw Valley. Non esiste competizione internazionale che regga il confronto con il fascino di un'Olimpiade e una posizione di partenza umiliante ha tolto alla nostra discesista la possibilità d'aggiudicarsene l'alloro. Trentaquattresima su quarantadue concorrenti. Le spagnole e le australiane, le atlete cioè appartenenti a Paesi in cui la pratica degli sport invernali è forzatamente limitata, hanno avuto miglior sorte. Inspiegabilmente i dirigenti della squadra azzurra, indicata dai pronostici della vigilia come compagine da battere, si sono arresi di fronte al fatto compiuto e non hanno avuto il benché minimo gesto di reazione.

L'esempio austriaco avrebbe dovuto servire d'insegnamento. Uno degli elementi di maggior prestigio di quella squadra, il celebre Molterer, era stato scartato dal gruppo dei più forti. L'intervento dei componenti della delegazione austriaca era stato accolto favorevolmente. Al contrario, i dirigenti italiani non si sono mossi, «buttando alle ortiche — sono le precise parole dell'amareggiata campionessa azzurra — una medaglia più che probabile».

Giuliana Chenal Minuzzo, l'unica e possente freccia che l'arco della nostra squadra avrebbe potuto scoccare, era partita dall'Italia decisa ad aggiudicarsi una medaglia. Non l'aveva detto a nessuno, una sua carta in cuor suo di poter [illegible] ai nostri colori una brillante affermazione. Si era preparata a fondo, aveva sopportato grossi sacrifici per inseguire il sogno di una vittoria. La esperienza e la classe la sorreggevano come mai le era capitato. Ha ottenuto egualmente un risultato di grandissimo valore, aggiudicandosi l'ottavo posto assoluto nello slalom gigante, che pure non è la specialità da lei preferita. Ha dimostrato il suo valore anche nella prima prova dello slalom speciale, ottenendo il quarto tempo su una pista difficile ed impegnativa come poche altre, pur essendo partita con il grave «handicap» di effettuare il percorso dopo che trentatré pala di sci avevano già solcato la pista. Proprio non poteva fare di più.

Nella seconda manche i nervi scossi dall'attesa di prendere il via hanno ceduto e il fatto di aver visto cadere la Pitou e la Wecker, due fra le atlete di primissimo piano nei recenti Giochi Olimpici invernali, ha fatto il resto.

«Mentre scendevo sfiorando le porte, mi è balenato alla mente il pensiero delle mie due bambine, che mi aspettavano al di là dell'oceano. Non me la sono sentita di risalire l'osso del collo per modificare una situazione irrimediabile e sono crollata. Non lascierò per sempre lo sport attivo, vorrei che risultasse chiaro e tondo che non sono stata aiutata come avrei dovuto sperare. Se avessi immaginato che nella gara per me più ambita sarei stata relegata nel terzo gruppo di partenti, avrei giocato tutte le mie carte per aggiudicarmi lo slalom gigante e i tre decimi di secondo che mi separano in classifica dalla vincitrice non sarebbero stati forse insuperabili. Ma una mia medaglia d'oro probabilmente sarebbe dispiaciuta a troppi».

Luigi Rossi

Giuliana Chenal Minuzzo

Parte domani la Parigi - Nizza ciclistica

100 franchi (pesanti) di premio per chi riesce a fuggire da solo

E' una delle molte innovazioni della corsa, i cui organizzatori hanno pensato anche ad una speciale marmellata «energetica»

Una sola pattuglia di italiani, quella dei ragazzi della A. Pellegrino guidati da Romano Venturelli e diretti da Gino Bartali, affronterà, cominciando da domani, una lotta pressoché impari contro una atlantea di altri concorrenti nella Parigi-Nizza. Alla competizione ciclistica transalpina (suddivisa quest'anno in otto giorni di gara ed in 10 tappe, disputandosi il 14 ed il 15 marzo due semitappe in ciascun giorno) prendono parte parecchi corridori di valore, come il belga Rik Van Looy (che al Giro di Sardegna ha compiuto un ottimo rodaggio), Anquetil, Darrigade, Riviere, Gracyck, Stablinski, Anglade, Privat, gli altri belgi Desmet, De Bruyne, Vannitsen, Sorgeloos, Impanis.

Gli organizzatori, nel presentare la decima edizione della Parigi-Nizza, hanno promesso che quest'anno la prova «avrà parecchie cose nuove da dire». Innanzitutto le tappe sono state ridotte, quanto a chilometraggio, onde snellire il ritmo di corsa e per sollevare i concorrenti dall'incubo della fatica. In secondo luogo la tv francese compirà un servizio speciale sulla manifestazione, con parecchie riprese dirette specie durante i convulsi e — si spera — battaglieri finali di tappa. Due di queste riprese risultano già ora d'ora inscritte nel calendario delle telertrasmissioni in Eurovisione e verranno messe in onda anche sulla rete televisiva italiana: si tratta delle fasi salienti della tappa a cronometro a squadre Ofan-Bourges in programma domenica prossima, e della tappa di domenica prossima, da Saint Etienne ad Avignone.

E' stata inoltre varata una nuova formula di premio per la combattività, intitolata «Solo contro tutti». Ne trarrà beneficio il corridore che andrà in fuga e riuscirà a respingere la controffensiva del gruppo per almeno 10 minuti. Se sarà in grado di resistere per questo periodo di tempo, guadagnerà 100 franchi «pesanti»; poi ne incasserà altri dieci per ogni minuto in più in cui riuscirà a guidare la corsa da solo. Per evitare poi «intese» più o meno pulite, gli organizzatori hanno pure messo in palio in ogni tappa un premio di 3000 franchi pesanti per le squadre che sarà più sollecita a decisa nel condurre l'inseguimento.

Jean Leulliet, il «gran capo» della Parigi-Nizza, ha commentato anche l'elettroalimentazione, per fornire energia agli atleti impegnati nella corsa. Il [illegible] (così ha spiegato Leulliet) di una speciale marmellata contenente un energetico.

La Parigi-Nizza comincia domani con la tappa Parigi-Glen di 180 km. Il calendario delle tappe che seguiranno è questo: 10 marzo, Glen-Bourges, di km. 74, a cronometro a squadre; 11 marzo: Bourges-Montceau Les-Mines di km. 197; 12 marzo: Montceau-St. Etienne di km. 173; 13 marzo: St. Etienne-Avignone di km. 168; 14 marzo: Avignone-Vergèse di km. 82 e Vergèse-Nimes di km. 58, a cronometro indiv.; 15 marzo: Nimes-Manosque di km. 178, 16 marzo: Manosque-Frejus di km. 184 e Frejus-Nizza di km. 57.

Esaminando le cartine del percorso, si può concludere che la Parigi-Nizza di quest'anno è una competizione di media difficoltà, perfettamente adatta a corridori che non hanno ingaggiato ancora raggiunto il massimo della forma. Non vi sono tappe che richiedano un estremo impegno — salvo che nell'ultimo giorno, nelle due frazioni Manosque-Frejus e Frejus-Nizza — e le due prove più ardue sembrano essere quelle contro il tempo, da Glen a Bourges (a squadre) e da Vergèse a Nimes (individuale).

Multati i calciatori della Pro Vercelli?

VERCELLI, martedì sera.

Verranno multati quei giocatori della Pro Vercelli che domenica contro la Mantova hanno disputato una prova sonnolenta? Questa è la voce che corre insistentemente negli ambienti sportivi cittadini. Comunque, ogni decisione è demandata al Consiglio direttivo della Società, che si dovrebbe riunire domani sera. I dirigenti della Pro Vercelli mantengono sulla questione un assoluto riserbo.

SULLE SCENE E SUGLI SCHERMI

LE PRIME TEATRALI

Dapporto cenerentolo sposa una miliardaria

Maliardo mattatore, il comico sanremese torna stasera al teatro Alfieri in una nuova commedia musicale di Scarnicci e Tarabusi con il contorno di dodici "Bluebell,,

Lucio, figlio della proprietaria di una pensione su una isola senza nome, è un ragazzo sfortunato: la madre non ha occhi che per gli altri suoi due figli, fannulloni e bohemi, avvocato l'uno e impiegato di banca l'altro. A lui tocca sgobbare in casa come cameriere, fattorino, facchino e sguattero. Una situazione, volta al maschile ed in chiave farsesca, delle promesse della fata di Cenerentola. E, come nel racconto di Perrault, anche nella commedia musicale di Scarnicci e Tarabusi la sorte decide in favore di chi è più infelice. Gli autori fanno infatti scendere sull'isola la figlia di un miliardario. I due fannulloni se la contendono per aggiudicarsi la ghiotta dote, ma sotto alla ginoca di servitore, Lucio nasconde il miliardo Dapporto.

Travestito da capitano della Legione Straniera per partecipare al ballo offerto dall'ereditiera, Lucio fa infatti strage di cuori. Fra questi, quello della ricchissima ragazza che s'incapriccia di lui. Ma Cenerentola lascia la festa a mezzanotte e, se non fosse per le farsesche complicazioni causate da un dito cadavere e per gli imbrogli che ne seguono, non si attraverserebbe il filo logico del matrimonio di Dapporto con la miliardaria.

Detto questo, occorre tener conto di quanto si scrisse a Milano dopo la «prima» dell'ottobre scorso: e cioè che, più di una commedia musicale, nonostante l'intreccio, si trattava di una rivista, e che sarebbero certo giovati allo spettacolo abbondanti «tagli» per permettere al sipario di calare almeno qualche minuto prima della una di notte. «Monsieur Cenerentola» che va in scena questa sera al Teatro Alfieri ha però nel frattempo attraversato un lungo periodo di rodaggio, ed i difetti sono stati, crediamo, corretti. Il che dovrebbe permetterci di vedere con maggior gusto il Dapporto edizione 1960. Una curiosità, ché il Carletto, questa volta, ha finalmente acconsentito alla grande rinuncia: quella del personaggio del contadinotto piemontese. Con sollievo suo e nostro, lo vedremo invece sotto i panni di un parrucco delle campagne venete, mentre il settecento resterà quello suo ormai classico del «vivere» stile «prima Novecento».

Accanto a Dapporto sono quest'anno due soubrettes: la parigina Edith Georges e Marisa Del Frate, che sa ormai muoversi sulla scena da padrone e cantare come se non fosse una cantante.

Accanto a loro, Elsa Vazzoler, Nietta Zocchi, Nino Marchesini, Tonino Micheluzzi e Mariolina Bovo. Dannata la dodici «Bluebell» sulle coreografie di Camillo Valzelle; le musiche sono di Pruntsch e Pisano, le scene di Donati ed i costumi di Polco.

b. g. l.

In due spettacoli al Romano

Ionesco in francese con la compagnia Quaglio

La compagnia francese José Quaglio ha presentato ieri sera al Romano, davanti a un pubblico folto ed attento, una commedia di Eugène Ionesco, nuova per lo spettatore torinese che di Ionesco ha potuto conoscere sinora soltanto qualche atto unico in spettacoli a quasi sperimentali rappresentazioni con una locuzione eccessiva. Come *Amedeo* e *La lezione* dato entrambi in serata anni dall'allestimento compiuto del teatro della Comète.

Tueur sans gages, così s'intitola la «pièce» recitata ieri sera, è del 1957, ma è stata portata sulle scene parigine soltanto lo scorso anno con un notevole successo di pubblico e di critica. Anche le accoglienze del pubblico torinese sono state assai cordiali, per merito soprattutto dell'eccellente interpretazione di José Quaglio, protagonista e regista della commedia, e dei suoi bravissimi compagni. Uno spettacolo vivo, scattante, opportunamente dosato nella buffoneria e nel patetico che, nell'ultima lunga scena, la migliore senza dubbio del lavoro, ha avuto tutto il dovuto risalto, senza forzature né abbandonarti.

Applausi calorosi e convinti hanno salutato gli attori alla fine di ogni atto. Chi non ha potuto assistere alla recita non si lasci sfuggire stasera l'occasione dell'unica replica: Ionesco si può discutere, e i pareri erano ieri sera abbastanza discordi; ma sulla bontà dello spettacolo tutti erano completamente d'accordo.

a. b.

Attesa a Vienna per la prima dell'*Assassinio nella cattedrale*

Vienna, martedì sera.

La «prima» di *Assassinio nella cattedrale*, di Ildebrando Pizzetti, novità assoluta per l'Austria, costituisce uno dei più attesi avvenimenti artistici di questa capitale. Lo spettacolo si darà nel Teatro dell'Opera di Stato domani, mercoledì, sotto la direzione del maestro Herbert Von Karajan con la partecipazione di valorosi cantanti. L'esecuzione sarà affidata all'orchestra filarmonica di Vienna. La messinscena è di Margherita Wallmann, i bozzetti e i costumi sono di Pietro Galli. Sarà presente il compositore Ildebrando Pizzetti.

Un nuovo volto di Belinda Lee

Belinda Lee come appariva nel film «Marie des Isles» che l'attrice ha interpretato in Francia accanto a Magali Noël e al nostro Folco Lulli

Come un salotto il «Gerolamo» di Milano

Dove agivano le marionette si fabbricano le celebrità

Sul minuscolo palcoscenico s'avvicendano da 3 stagioni attori, cantanti e compagnie d'avanguardia in «recitals» e spettacoli raffinati - Un pubblico di snob e di giovani - Una novità in primavera: "dopo teatro,, da mezzanotte alle due

DAL NOSTRO INVIATO

Milano, martedì sera.

Ornella Vanoni, la brava ragazza della buona società milanese che canta oggi in tutto il mondo le sue canzoni della malavita, due anni fa era una sconosciuta. Un giorno le hanno fatto fare un recital al Gerolamo di Milano di fronte ad un pubblico, tra curioso e annoiato, di duecento persone. E' diventata famosa. La stessa avventura è capitata a Giancarlo Cobelli, a Laura Betti e, in un certo senso, ad Umberto Eco.

Il Gerolamo, teatrino con ottanta poltrone in platea, centocinquanta nei palchi, tutto in legno bianco e in velluti rossi, poco più grande del salotto di casa nostra, è diventato la migliore fabbrica di celebrità d'Italia. Non è qualche tempo fa i Colla, celebre famiglia di marionettisti, vi facevano muovere con arte sopraffina i loro burattini. Le sue poltrone sono state straziate da generazioni di bambini che rumorosamente esprimevano la loro gioia. Nel '58 i Colla hanno chiuso i battenti: gli ultimi depositari di una vecchia tradizione erano diventati avvocati o dottori in chimica. Il «Fiandra», la maschera celebre di Milano, è andato in soffitta.

Un ex-direttore di giornale, Carlo Colombo, ha preso in mano il teatro in sfascio; aveva come soci Paolo Grassi e Giorgio Strehler, i due animatori del Piccolo; con pochi milioni ha ripulito i muri, rifatto i velluti ed ha chiamato artisti celebri, come Franca Valeri e Barrault, Germaine Montero e la Brignone, Edoardo Sanguineti, Roscei, Modugno, Sarrazin, Gisela May, Mr Donald Wolfet e tanti altri a dare spettacolo. Recitals, brevi atti unici rappresentati da compagnie di théâtre de poche francesi, svizzeri, tedeschi, numeri di rivista.

Guardandosi intorno i tre uomini di teatro hanno creduto di scoprire giovani ignoti e di talento, li hanno presentati sul minuscolo palcoscenico e gli hanno fatto una fortuna. In tre stagioni (non complete) di attività il Gerolamo ha offerto al pubblico una cinquantina di spettacoli diversi.

Tempo fa ha iniziato un periodo nuovo della sua vita mettendo in scena per la prima volta tre opere di prosa rappresentate da una compagnia fissa di attori sconosciuti e giovanissimi: «Il nemico» di Ettore Gallo; «Lo diciamo all'onorevole» di Pier Benedetto Bertelli; «La moglie a cavallo» di Goffredo Parise (autore de «Il prete bello»). La platea, la sera del debutto, era scintillante di pellicce e di gioie come ad una "prima" della Scala, il loggione era gremito di intellettuali.

Il pubblico del Gerolamo si divide, per ora, fra gli snob ed i giovani. Dice Carlo Colombo, amministratore, direttore, factotum del teatro: «Una parte della fortuna del Gerolamo deriva dalla curiosità di un teatrino così piccolo e da spettacoli, per molte e per tona, fuori dell'ordinario. Gli snob ne sono irresistibilmente attratti. Così anche gli studenti che desiderano vedere e sentire cose nuove. Il pubblico medio non è ancora il nostro: per la esiguità dei posti e per l'alto prezzo del biglietto».

Il Gerolamo non vuole essere un teatro d'avanguardia e tanto meno «sperimentale». Il suo programma comprende tre punti principali: presentare grossi nomi dello spettacolo di prosa, rivista ecc.; lanciare gente nuova; ospitare spettacoli stranieri particolarmente originali. L'impresario continua: «L'interesse suscitato in questi tre stagioni di lavoro, dimostra che non siamo sulla strada sbagliata. Abbiamo dimostrato che esistono forze nuove nel teatro italiano e sono formate non soltanto da attori, ma anche da autori. Gli atti unici che presenteremo nei prossimi mesi (oltre ai già detti, «Gli alberi in città» di Sandro Bolchi, «I venditori di Milano» di Ottiero Ottieri, «Il silenzio del mare» di Sergio Velitti) sono stati scritti appositamente per il Gerolamo; il giudizio lo darà il pubblico. Ciò che a noi interessa è di avere spinto scrittori nuovi a produrre. Fra tanto lavoro, qualcosa di buono verrà fuori».

Al Gerolamo, in primavera, vi sarà un'altra novità: tutti gli attori fermi a Milano con le loro compagnie e insieme, saranno invitati, ogni sera dalla mezzanotte alle due, ad un «dopo-teatro» cui parteciperà naturalmente anche il pubblico. Gli artisti avranno a disposizione il palcoscenico; insieme discuteranno i loro problemi, intavoleranno dibattiti o più semplicemente daranno spettacolo a soggetto.

E' probabile che l'iniziativa avrà successo: il Gerolamo è troppo piccolo per suscitare invidie nel mondo del teatro, d'altra parte è considerato oggi un palcoscenico di prim'ordine, per qualsiasi attore. Data l'esiguità delle sue spese (gli attori poi non sono pagati, ma partecipano a metà agli utili) può permettersi di mantenere una linea di rigoroso rispetto dei valori artistici.

Organizzatore Carlo Colombo (che è un autentico amante del buon teatro) dice: «Gli attori giovani da me prendono pochi quattrini. La prima sera reggono di fronte a una platea di trenta persone, cinquanta se va bene. Ma quando siamo di qui, quasi a colpo sicuro, il capitano i teatri di tutta Italia». Infatti Ornella Vanoni, Cobelli, la Betti stanno girando il mondo e non possono accettare tutte le scritture che gli impresari gli offrono; ma, da figli non immemori, chiedono di tornare nell'atmosfera magica e quintala del piccolo teatro

Mirella Appiotti

Anna Magnani e Mario Marranzano in una curiosa scena della «Moglie a cavallo»

— STASERA ALLA TV —

Si congeda con «Il pappagallo» il personaggio di Matteo Bianchi

Va in onda alle 21 il terzo e ultimo atto unico della serie "Capitano tutte a me,, - Melnati sarà ancora il protagonista di una tragicomica avventura

Il pappagallo è il terzo e ultimo atto unico di Aldo De Benedetti per la serie «Capitano tutte a me», che va in onda sui teleschermi questa sera alle ore 21. La commedia avrà — come al solito — per protagonista Umberto Melnati, coadiuvato da altri noti attori, con la regia di Eros Macchi.

Questa volta Matteo Bianchi è scambiato da una signorina per un volgare «pappagallo della strada». Con uno stratagemma Matteo viene condotto in casa della ragazza, e il padre di lei, medico, per dargli una lezione salutare, lo costringe a una visita, diagnosticando le più spaventose malattie. Ma la faccenda non termina qui: il gelosissimo fidanzato della signorina minaccia di dare a Matteo una lezione di pugilato, essendo egli un pugile professionista. Infine, l'equivoco viene chiarito con reciproche scuse.

Ore 15,45: Eurovisione

Difesa dei monumenti della valle del Nilo

Oggi, dalle 15,45 alle 16,30, l'Eurovisione, in collegamento con Parigi, trasmetterà, in ripresa diretta, la manifestazione indetta dall'Unesco in difesa dei monumenti della Nubia, nella valle del Nilo, che minacciano di essere travolti dal programma di allagamento di alcune zone dell'Egitto per la costruzione della diga di Assuan.

La trasmissione, che sarà seguita per i telespettatori italiani dal telecronista Piero Angela, presenterà alcuni inserti filmati e si concluderà con un appello del direttore generale dell'Unesco, Vittorino Veronese, per il salvataggio di questo grande patrimonio artistico e archeologico.

In bicicletta verso Roma

L'aspirante «musichiere» ha fatto tappa ad Alessandria

Alessandria, martedì sera.

Alle prime luci di stamane è ripartito in bicicletta da Alessandria il parrucchiere Franco Tonda, il giovanotto torinese di vent'anni che ha deciso di raggiungere Roma su due ruote per presentarsi ai «Musichiere», dopo aver atteso invano per due anni la convocazione.

Partito da Torino a mezzogiorno di ieri, in serata è giunto nella nostra città; oggi sarà a Genova e per giovedì sera conta di essere nella Capitale.

Il Tonda, oltre che musicomane per eccellenza, ha scritto alcune canzoni che vorrebbe lanciare durante la sua sosta a Roma. I primi segni della celebrità il giovane parrucchiere li ha avuti ieri sera, quando, presentatosi in un ristorante per cenare, il padrone, che aveva visto la sua fotografia sul giornale, gli ha praticato prezzi di vero favore.

OGGI SUL VIDEO

13,15: Telescuola: corso di avviamento professionale a tipo industriale. Primo e secondo corso.

13,45-15,15 (Eurovisione): Francia: Parigi: Per la salvezza dei monumenti della Valle del Re.

17-18: La tv dei ragazzi: Telesport - Il Circolo dei cantori: Convegno settimanale dei ragazzi in gamba.

18,30: Telegiornale e Gong.

18,45: Una risposta per voi: colloqui di Alessandro Cutolo con gli spettatori.

19: Dall'Auditorium del Foro Italico in Roma Concerto sinfonico diretto da Carlo Franci.

19,45: Avventure di capolavori: «Il combattimento tra Carnovale e Quaresima» di Pieter Bruegel, a cura di Emilio Garroni e Alfredo Di Laura.

20,05: La posta di Padre Mariano.

20,30: Telegiornale - 20,50: Carosello.

21: «Capitano tutte a me» (avventure di Matteo Bianchi): «Il pappagallo» di Aldo De Benedetti. Interpreti: Umberto Melnati, Adriana Asti, Cinzia Abbonante, Alfredo Salvadori, Maria Pia Nardon e altri.

22; Cinelandia: Rassegna prodotta da Sandro Palmiciani.

22,30: Dal Palazzetto dello Sport in Roma: Ripresa diretta dall'incontro di pugilato Amonti-Rinaldi valevole per il titolo italiano dei pesi medio-massimi. - Al termine: Telegiornale.

I programmi di domani

Ore 13,30-16,05: Telescuola - 17-18: La tv dei ragazzi - 18,30: Telegiornale - 18,45: «Padre e figli», telefilm sceneggiato di J. Turghenev (1ª puntata) - 20,05: Oggi in Marina - 20,15: Made in Italy - 20,30: Telegiornale - 20,50: Carosello - 21: Il ventaglio - 22,15: Ghana, anno tre - 22,45: Arti e Scienze - 23,05: Telegiornale.

MOSTRE D'ARTE

Retrospettiva dei coniugi Delaunay

Autoritratto (1909) di Robert Delaunay

Autoritratto (1909) di Robert Delaunay

Nel padiglione delle mostre temporanee della civica Galleria d'Arte moderna, dev'è tuttora in corso la mostra dell'incisore giapponese Shiko Munakata, si inaugura stamane un'ampia retrospettiva di Robert e Sonia Delaunay.

Alla realizzazione della mostra, attuata per iniziativa del direttore dei Civici Musei, dr. Viale, ha collaborato, con i critici Guy Weelen e J. Lalesagne, René Julilian, direttore del museo di Lione che, conduvuto da Mme Rocher-Jaubert, già l'anno scorso ha ordinato una esauriente esposizione dei due coniugi, non tanto per l'affetto che li ha legati, ma per l'identità della loro ispirazione. Questa si rivela nei frutti d'una costante di elaborazioni, e non proprio in una vera collaborazione, via via allontanda una reciproca influenza che nelle foglie alla originalità della loro arte.

L'importanza del Delaunay, che qualcuno non ha tardato a mettere, al chiarisce d'altra parte ove si consideri la loro opera più che nei confronti dei maggiori movimenti che agli inizi del Novecento caratterizzarono il divenire dell'arte, nel significato che la loro pittura è venuta assumendo rispetto agli sviluppi attuali dell'astrattismo, di cui rivelano un aspetto veramente fondamentale.

— STASERA AL CINEMA —

Cineguida dello spettatore

UN MILITARE E MEZZO (Ambrosio) — Italiano, comico. Amene schermaglie fra il grosso e vociante Fabrizi, nei panni di un maresciallo, e il timido Rascel in quelli di una recluta costretta per ragioni di famiglia a lavorare come pianista anche sotto le armi.

LA PRINCIPESSA E LO STREGONE (Astor) — Prima visione. Americano, disegni animati a colori di nuovo tipo, abbastanza discosti da quelli di Disney, con il personaggio di Magoo protagonista di una favola ispirata alla celebre storia di Aladino e della sua magica lampada.

SCANDALO AL SOLE (Corso) — Americano, drammatico. Una vicenda amorosa nel mondo della pesca subacquea.

Sandra Milo è tra gli interpreti degli «Sconosciuti» che il regista Lizzani ha terminato in questi giorni.

UN DUE PIANI, GENITORI E FIGLI, che si conclude con un duplice matrimonio. Dorothy McGuire e Richard Egan. Colori.

IL MATTATORE (Cristallo) — Italiano, comico. Travestito nei più impensati modi, un truffatore ingenua parecchi, poi una ragazza lo mette nel sacco e lo sposa. Un Gassman versatile e divertente.

IL MISTERO AGENTE ALLAVANA (Doria) — Inglese, satirico. Informatore segreto sovietico l'altrui fiducia inventando notizie fasulle: poi ammazza uno e finisce commendatore. Alec Guinness, Burl Ives, Maureen O' Hara. Bianco e nero.

PISTOLE CALDE A TUCSON (Ideal) — Americano, western, grande schermo a colori. Mark Stevens e Forrest Tucker (fuorilegge l'uno, sceriffo l'altro) fratelli nemici destinati a riconciliarsi nel corso della lotta fra allevatori e coloni.

LA DOLCE VITA (Lux) — Italiano. Cinemascope in bianco nero. Federico Fellini, attraverso una serie di episodi che hanno il loro fulcro nella celebre via Veneta, traccia un vasto e spietato affresco del sottobosco del cinema, del giornalismo e della falsa società nella Capitale.

DAVIDE E GOLIA (Reposi) — Italiano, cinemascope a colori. Ispirato al racconto biblico. Il film s'impernia sulla battaglia contro i Filistei e sulla singolare tenzone fra il giovinetto Davide e l'immane Golia. Efficace Saul è Orson Welles.

L'ALBERO DELLA VENDETTA (Vittoria) — Americano, western a colori con Randolph Scott. Indomito sceriffo che fa cadere in trappola il bandito che gli aveva impiccato la moglie.

CASCO D'ORO (Museo del Cinema) — Le proiezioni del capolavoro di Becker proseguono sino a domenica nei due spettacoli quotidiani.

OGGI E DOMANI ALLA RADIO

L'altra casa, un prologo e tre atti di H. James alle 21 sul Nazionale - Mike Bongiorno presenta Il salvadanaio (II, ore 21)

MARTEDI' 8 MARZO

PROGRAMMA NAZIONALE (Torino I, m. 457,3; Torino m. f. II, — Ore 14: 14,10: Giornale - Borsa di Milano - 14,15-15,45: Trasmissioni regionali - 16: Per i piccoli: «Mastro Lesina» - Avventure senza eroi» - Gioia del pensiero - 16,30: La Germania nell'era atomica - 17: Giornale - Rassegna della stampa estera - 17,30: Dieci minuti inglese - 17,40: Carosello di quel genere e da tutte le parti.

Ore 18: Canta Frank Sinatra - 18,30: Chiave unica: Vittorio Sermonti e La scienza nel suo sviluppo storico e sociale: Bruno Sanzi e Gianni Scalia dibattono» - 19: Le voci dei lavoratori - 19,30: Le prime del cinema e del teatro - 20: Canzoni di tutti i mari - 20,30: Giornale - 20,55: Ribalta piemia.

Ore 21: «L'alto mare», un prologo e tre atti di Henry James. Interpreti: Arnoldo Foà, Carlo d'Angelo, Renzo Giovampietro, Antonio Battistella e altri. Regia di Guglielmo Morandi. La vicenda: In una locanda della campagna britannica due cani polemici sono simbolo di fronte all'altro: in un vivo lo la signora Brever col figlio Paul e la governante Jessy nell'altro abitano Tony con la madre, Julia, gratemente ammirata, il dottor Ramage e la ballerina Effie. Quando scopre la signora Julia scopre che del bello e irresistibile Tony si innamora Jean, destinata alla altissima carriera di José Quaglio, protagonista e regista della commedia, e dei suoi bravissimi compagni. Uno spettacolo vivo, scattante, opportunamente dosato nella buffoneria e nel patetico che, nell'ultima lunga scena, la migliore senza dubbio del lavoro, ha avuto tutto il dovuto risalto, senza forzature né abbandonarti.

Applausi calorosi e convinti hanno salutato gli attori alla fine di ogni atto. Chi non ha potuto assistere alla recita non si lasci sfuggire stasera l'occasione dell'unica replica: Ionesco si può discutere, e i pareri erano ieri sera abbastanza discordi; ma sulla bontà dello spettacolo tutti erano completamente d'accordo.

a. b.

Attesa a Vienna per la prima dell'*Assassinio nella cattedrale*

Vienna, martedì sera.

La «prima» di *Assassinio nella cattedrale*, di Ildebrando Pizzetti, novità assoluta per l'Austria, costituisce uno dei più attesi avvenimenti artistici di questa capitale. Lo spettacolo si darà nel Teatro dell'Opera di Stato domani, mercoledì, sotto la direzione del maestro Herbert Von Karajan con la partecipazione di valorosi cantanti. L'esecuzione sarà affidata all'orchestra filarmonica di Vienna. La messinscena è di Margherita Wallmann, i bozzetti e i costumi sono di Pietro Galli. Sarà presente il compositore Ildebrando Pizzetti.

Un nuovo volto di Belinda Lee

Belinda Lee come appariva nel film «Marie des Isles» che l'attrice ha interpretato in Francia accanto a Magali Noël e al nostro Folco Lulli

— STASERA ALLA TV —

Si congeda con «Il pappagallo» il personaggio di Matteo Bianchi

Va in onda alle 21 il terzo e ultimo atto unico della serie "Capitano tutte a me,, - Melnati sarà ancora il protagonista di una tragicomica avventura

Il pappagallo è il terzo e ultimo atto unico di Aldo De Benedetti per la serie «Capitano tutte a me», che va in onda sui teleschermi questa sera alle ore 21. La commedia avrà — come al solito — per protagonista Umberto Melnati, coadiuvato da altri noti attori, con la regia di Eros Macchi.

Questa volta Matteo Bianchi è scambiato da una signorina per un volgare «pappagallo della strada». Con uno stratagemma Matteo viene condotto in casa della ragazza, e il padre di lei, medico, per dargli una lezione salutare, lo costringe a una visita, diagnosticando le più spaventose malattie. Ma la faccenda non termina qui: il gelosissimo fidanzato della signorina minaccia di dare a Matteo una lezione di pugilato, essendo egli un pugile professionista. Infine, l'equivoco viene chiarito con reciproche scuse.

Ore 15,45: Eurovisione

Difesa dei monumenti della valle del Nilo

Oggi, dalle 15,45 alle 16,30, l'Eurovisione, in collegamento con Parigi, trasmetterà, in ripresa diretta, la manifestazione indetta dall'Unesco in difesa dei monumenti della Nubia, nella valle del Nilo, che minacciano di essere travolti dal programma di allagamento di alcune zone dell'Egitto per la costruzione della diga di Assuan.

La trasmissione, che sarà seguita per i telespettatori italiani dal telecronista Piero Angela, presenterà alcuni inserti filmati e si concluderà con un appello del direttore generale dell'Unesco, Vittorino Veronese, per il salvataggio di questo grande patrimonio artistico e archeologico.

In bicicletta verso Roma

L'aspirante «musichiere» ha fatto tappa ad Alessandria

Alessandria, martedì sera.

Alle prime luci di stamane è ripartito in bicicletta da Alessandria il parrucchiere Franco Tonda, il giovanotto torinese di vent'anni che ha deciso di raggiungere Roma su due ruote per presentarsi ai «Musichiere», dopo aver atteso invano per due anni la convocazione.

Partito da Torino a mezzogiorno di ieri, in serata è giunto nella nostra città; oggi sarà a Genova e per giovedì sera conta di essere nella Capitale.

Il Tonda, oltre che musicomane per eccellenza, ha scritto alcune canzoni che vorrebbe lanciare durante la sua sosta a Roma. I primi segni della celebrità il giovane parrucchiere li ha avuti ieri sera, quando, presentatosi in un ristorante per cenare, il padrone, che aveva vista la sua fotografia sul giornale, gli ha praticato prezzi di vero favore.

OGGI SUL VIDEO

13,15: Telescuola: corso di avviamento professionale a tipo industriale. Primo e secondo corso.

13,45-15,15 (Eurovisione): Francia: Parigi: Per la salvezza dei monumenti della Valle dei Re.

17-18: La tv dei ragazzi: Telesport - Il Circolo dei cantori: Convegno settimanale dei ragazzi in gamba.

18,30: Telegiornale e Gong.

18,45: Una risposta per voi: colloqui di Alessandro Cutolo con gli spettatori.

19: Dall'Auditorium del Foro Italico in Roma Concerto sinfonico diretto da Carlo Franci.

19,45: Avventure di capolavori: «Il combattimento tra Carnovale e Quaresima» di Pieter Bruegel, a cura di Emilio Garroni e Alfredo Di Laura.

20,05: La posta di Padre Mariano.

20,30: Telegiornale - 20,50: Carosello.

21: «Capitano tutte a me» (avventure di Matteo Bianchi): «Il pappagallo» di Aldo De Benedetti. Interpreti: Umberto Melnati, Adriana Asti, Cinzia Abbonante, Alfredo Salvadori, Maria Pia Nardon e altri.

22; Cinelandia: Rassegna prodotta da Sandro Palmiciani.

22,30: Dal Palazzetto dello Sport in Roma: Ripresa diretta dall'incontro di pugilato Amonti-Rinaldi valevole per il titolo italiano dei pesi medio-massimi. - Al termine: Telegiornale.

I programmi di domani

Ore 13,30-16,05: Telescuola - 17-18: La tv dei ragazzi - 18,30: Telegiornale - 18,45: «Padre e figli», telefilm sceneggiato di J. Turghenev (1ª puntata) - 20,05: Oggi in Marina - 20,15: Made in Italy - 20,30: Telegiornale - 20,50: Carosello - 21: Il ventaglio - 22,15: Ghana, anno tre - 22,45: Arti e Scienze - 23,05: Telegiornale.

OGGI E DOMANI ALLA RADIO

L'altra casa, un prologo e tre atti di H. James alle 21 sul Nazionale - Mike Bongiorno presenta Il salvadanaio (II, ore 21)

MARTEDI' 8 MARZO

PROGRAMMA NAZIONALE (Torino I, m. 457,3; Torino m. f. II, — Ore 14: 14,10: Giornale - Borsa di Milano - 14,15-15,45: Trasmissioni regionali - 16: Per i piccoli: «Mastro Lesina» - Avventure senza eroi» - Gioia del pensiero - 16,30: La Germania nell'era atomica - 17: Giornale - Rassegna della stampa estera - 17,30: Dieci minuti inglese - 17,40: Carosello di quel genere e da tutte le parti.

Ore 18: Canta Frank Sinatra - 18,30: Chiave unica: Vittorio Sermonti e La scienza nel suo sviluppo storico e sociale: Bruno Sanzi e Gianni Scalia dibattono» - 19: Le voci dei lavoratori - 19,30: Le prime del cinema e del teatro - 20: Canzoni di tutti i mari - 20,30: Giornale - 20,55: Ribalta piemia.

Ore 21: «L'alto mare», un prologo e tre atti di Henry James. Interpreti: Arnoldo Foà, Carlo d'Angelo, Renzo Giovampietro, Antonio Battistella e altri. Regia di Guglielmo Morandi. La vicenda: In una locanda della campagna britannica due cani polemici sono simbolo di fronte all'altro: in un vivo lo la signora Brever col figlio Paul e la governante Jessy nell'altro abitano Tony con la madre, Julia, gratemente ammirata, il dottor Ramage e la ballerina Effie. Quando scopre la signora Julia scopre che del bello e irresistibile Tony si innamora Jean, destinata alla altissima carriera di

SECONDO PROGRAMMA (Torino II, m. 397,2. Torino m. f. II, Alessandria Italia Unesco m. 190,1). — Ore 14: Trattenimento - 14,30: Giornale - Voci di ieri, di oggi, di sempre - Canzoni e ballabili - 15,15: Concerto in miniatura: soprano Rivalda Guarini - 15,30: Giornale - 15,40: Novità e curiosi internazionali - 16: Mani magiche: Georgy Cziffra suona Liszt.

Ore 16,30: Fantasia di motivi - 16,50: Le canzoni del microsolco; Si gira: motivi da film - 17: Il jongleur; rassegna del melodramma - 17,30: La Radiosquadra presenta da Lerici: Il dottalfiori; rassegna di dilettanti e cura di Luciano Rispoli.

Ore 18,30: Giornale del pomeriggio - 18,35: Ballate con noi - 19,30: Altalena musicale - Una risposta al giornale - 20: Radiosera - 20,20: Zig-zag.

Ore 20,30: Mike Bongiorno presenta **Il salvadanaio:** quiz-campionato per famiglie; orchestra diretta da Beppe Mojetta; realizzatore di Adolfo Perani - 21,30: Radiosonata - 21,45: La romantica Julia.

Ore 22: La coppa del mondo del torneo dei complessi jazz italiani; presenta Renzo Tocchi; primo girone, sesta trasmissione; testo di Piero Vivarelli - 23,43: Ultimo quarto - Notizie di sue giornata.

TERZO PROGRAMMA (Torino II, m. 310,5; Torino m. f. II). — Ore 17: La Valsainino (radiocinema trasmissione) - 18: La Chiesa dalle origini III; e La Chiesa nella sua vita interiore» - 18,30: La rassegna: «Cinema» - 18,45: Musiche di Christian Cannabich e Karl Stamitz - 19,15: Un moralista inglese del Settecento: Lord Chesterfield - 19,45: Il settimino concertante - 20: Concerto di ogni sera con musiche di G. Torelli, F. J. Haydn e S. Prokofiev.

Ore 21: Il Giornale del Terzo - 21,20: La società e la letteratura cortese del Medio Evo: VI, e i lavori della vita cortese» - 22: La musica italiana di questo dopoguerra (prima trasmissione). Ritratto di Goffredo Petrassi - 22,50: Racconti tradotti per la Radio. Cynthia Marshall Rich: «Il matrimonio di mia sorella» - 23,20: Compositori musicisti di Felix Mendelssohn.

MERCOLEDI' 9 MARZO

(Principali trasmissioni)

PROGRAMMA NAZIONALE. — Ore 8: Giornale - 11: La radio per le scuole - 11,30: Musica operistica - 12,10: Contatto di canzoni - 13,25: Album musicale - 13: Giornale - Voci e voci e strumenti - 14: Giornale - Borsa Milano - 14: Trasmissioni per i ragazzi - 16,30: Diritto d'America - 16,45: L'università Moderna - 17: Giornale - 17,40: Civiltà musicale d'Italia - 18,30: Classe unica - 19: Il jazz oggi - 19,30: La ronda delle arti - 20: Musiche da film e riviste - 20,30: Giornale - 21: Quartetto Parrenin - 21,10: Il novecento del cinque - 22,35: Vetrina del disco - 22,55: Musiche di F. Alfano - 23,15: Giornale

SECONDO PROGRAMMA. — Ore 9: Notizie del mattino - 10: Il gioco della dama - 11: Musica per voi che lavorate - 12: Il signore delle 13 - 13,30: Primo giornale - 14: Sinfonia - 14,30: Secondo giornale - 15: Galleria del bel canto - 16,30: Musiche di G. Natoli - 16,40: Le canzoni del microsolco - 17: La canzoni e Angelini - 17,30: «Noi siamo gli esseri», rivista - 18,30: Giornale del pomeriggio - 18,35: Concerto jazz - 19,35: Ribalta musicale - 20: Radiosera - 20,30: In due si vive meglio - 21,30: Radiosonata - 21,45: Fantasia di motivi - 22: Concerto - Ultimo quarto - Notizie di ore giornata.

ANNUNCI ECONOMICI

FIAZZISTI, MAPPE. L. 100 per parola

(Continua da pag. 7)

PERITA LIZIANTE stimatore autonomi agenti, rappresentanti introdotti, curriculum. Scrivere: «Pubblicità Stampa 2878 — Torino».

INDUSTRIA chiderla cerca venditori introdotti per Torino, stipendio, provvigione, età 24-30 rappresenti, richiedonsi referenze, provincia. Scrivere: «Pubblicità Stampa 3071 — Torino».

IMPIEGATO unica vera occasione esame serrabile offerta esce importanza nazionale vini vermouth e liquori. Scrivere: «Pubblicità Stampa 7160 — Torino».

MOSCHICIDA articolo domestico fabbrica assume rappresentanti introdotti, forte guadagno, curriculum. Scrivere: «Pubblicità Stampa 2377 — Torino».

PROPAGANDISTI provvigione società farmaceutica cerca specialità già propagandate assicuro ENAM, Casella 213 M, SIP, Milano.

RAMO liquori esperienza settennale vasta clientela assicurabile rappresentanza funzioni tipettico industria piano nazionale marco proprio. Scrivere: «Pubblicità Stampa 7185 — Torino».

RAPPRESENTANTE serio per vendita materiali novità. Scrivere: «Pubblicità Stampa 2033 — Torino».

RAPPRESENTANTE con vasta clientela in Piemonte Liguria rappresentazione importante casa liquori massimali o esteri. Scrivere: «Pubblicità Stampa 6280 — Torino».

UFFICIO attivissimo Porta Nuova fornisce combinazioni per recapito rappresentanze. Scrivere: «Pubblicità Stampa 6414 — Torino».

STABILIMENTI L. 500 per parola

BIANCIA rinnovamento biancheria uso «parrito» in via Po e piazza V. Veneto. Telefonare 284-283.

RICOMPENSA ritrovamento chi Arona smarrito circolo Bona. Telef. 781-651.

RIATE tessuti, consegnate occasione pezzi stoffa articoli marinoli vera pregni Stati Uniti, via Berthia. Competente smercio. Telefonare 524-795.

TROVATA cagnolina incrocio fox bianco con macchia coda tagliata grandezza cane. Telefonare 51-681.

INFORMAZIONI L. 300 per parola

ABBIAMO abili detectives per accurate investigazioni, accertamenti praticamente ideali. Indagini ovunque «Nuova Italia» Pio Quinto 20, tel. 682-110, 683-876.

ASSIATE premate bellezze trentennale informazioni private, praticamentissimi, accertamenti. Pettinelli, tel. 47-373, Carlo Alberto 49-51.

ABILI detectives svolgono indagini, sorveglianze. Mondiet, Cavour 5 t. 532-181.

ACCERTAMENTI infedeltà, sorveglianze, indagini, informazioni ovunque, stabilente. Madama Cristina 111, tel. 687-674.

ACCURATISSIME, scrupolose indagini, esatti accertamenti riservatissimi informatissima, via Don Minzoni 14. Telef. 511-034.

DAL 1870 Cittadini dell'Unione, via Andrea Doria 9, telefoni 43-100, 521-549, 534-874, investigazioni praticamente ideali, informazioni ogni genere Italia, estero, qualunque operazione polizia privata.

AUTOMOBILI L. 100 per parola

A acquirenti, a proprietari autovetture, autocarri, rimorchi, motori Rolls autoritrovati, concedonsi finanziamenti bancari rateali. Organizzazione bancaria Comando, corso Re Umberto 5. 172

A privato stampa vendo 900 seminuovo del '57. Telefonare 682-855.

ABBIAMO Alfa, Lancia, Fiat ogni tip

ULTIME NOTIZIE

Proteste di enti e giornali

Troppo rigide le misure adottate in Francia per proteggere Kruscev?

Parecchi profughi prelevati a casa loro improvvisamente e costretti a trascorrere vacanze gratuite in Corsica - Contesi da 150 giornalisti due soli posti sull'aereo al seguito del premier russo

Dal nostro corrispondente

Parigi, martedì sera.

A otto giorni dall'arrivo in Francia di Nikita Kruscev le proteste piovono da tutte le parti contro le autorità francesi. Proteste di organizzazioni politiche e di personalità per il trattamento che in certi casi la polizia ha riservato ad alcuni profughi di oltre cortina per allontanarli da Parigi e dalla Francia.

Se taluni, infatti, furono avvertiti in tempo che dovevano andare a trascorrere in Corsica o nell'isola di Re un periodo di un mese di vacanze forzate, a spese della Francia, altri furono svegliati una mattina all'alba e portati in guardina fino al momento della partenza, senza possibilità di procurarsi gli indumenti necessari a una lunga assenza e senza neanche poter comunicare con la famiglia.

Perfino il *Figaro* protesta, affermando che per un profugo, quando sente bussare forte all'uscio di casa all'alba e urlare: «Polizia, aprite!» non deve essere molto gradevole.

Alcuni volevano telefonare all'ufficio per spiegare che non potevano andare al lavoro, ma non furono autorizzati a farlo: altri avevano un appuntamento con un parente e non potevano prevenirlo che non ci andavano.

Uno di quei poveretti ha riferito: «Ci misero in una stanza dove rimanemmo sei ore. In piedi perché non c'era neanche una sedia. Neanche una panca per i più vecchi. E parecchi di noi avevano molti anni. Eravamo inquieti, nervosi, stanchi, non sapevamo nulla. Rimanemmo rinchiusi, isolati come dei colpevoli per sei ore».

Alle proteste di questi profughi che erano venuti in Francia a cercare la libertà si aggiungono, per altre ragioni, le proteste dei giornalisti stranieri che durante la visita di Kruscev non potranno esercitare il loro mestiere. Mentre i giornalisti sovietici autorizzati a seguire Kruscev nel suo viaggio attraverso la Francia saranno 35, e i francesi 37, soltanto 15 giornalisti esteri avranno un posto nelle Caravelle. E tra questi diciotto sono stati riservati nove posti alle agenzie di stampa: due alla radio, due ai quotidiani americani, uno a un settimanale anglo-americano (i «grandi» fanno ma) e due soltanto da ripartirsi fra gli altri 150 giornalisti degli altri Paesi.

Le proteste sono state subito vivaci. Parecchi quotidiani olandesi hanno scritto una lettera all'ambasciata di Francia, minacciando di ritirare il corrispondente da Parigi; parecchi quotidiani tedeschi fanno lo stesso e così quelli di altre nazioni. Affermano gli organizzatori del viaggio che non si può accettare un maggior numero di giornalisti perché altrimenti non sarebbe possibile garantire la sicurezza di Kruscev.

L. Mannucci

Anna Maria Ferrero, il relatore Ferruccio Lizzi e il presidente avv. Sotis durante il «processo» alla contessa di Castiglione (Telefoto a «Stampa Sera»)

Accertato in un «processo» presieduto dall'avv. Sotis

La bella contessa di Castiglione avrebbe «contribuito» all'unità d'Italia

Il dibattito al Circolo per le relazioni internazionali a Roma - Base della discussione i documenti ritrovati alla Spezia nel 1951 - Anna Maria Ferrero ha dato vita alla figura della donna che fu mandata a Parigi per convincere Napoleone all'intervento nella guerra del '59

Nostro servizio particolare

Roma, martedì sera.

Il romanzo televisivo «Ottocento» ha riportato di moda la contessa di Castiglione e la storia dei suoi maneggi alla corte di Napoleone III, affrancato lo spunto il Circolo per le relazioni internazionali di indire uno dei suoi processi storici sulla figura discussa e affascinante di colei che fu, a detta di molti, la donna più bella del suo secolo. Più che di un processo, nell'abituale mondano modo che è tradizione del Circolo, si trattava di un dibattito, presieduto dall'avv. Gino Sotis e avente come relatore storico Ferruccio Lizzi, come accusatore Annibale Angelucci e difensore Ugo Siaro D'Angelantonio, consulente il prof. Fabio Cisrici, incaricato di stabilire se la nota «missione» affidata da Cavour alla bella «Nicchia» sia un fatto provato, se l'abbia assolta e se sia stata, nei limiti delle sue possibilità, una collaboratrice della politica unitaria piemontese.

La premessa del consulente Cisrici ha messo in luce la figura della donna, ricordando le vicende della corrispondenza e del diario di Virginia di Castiglione, il ritrovamento a La Spezia (1951) di quattro casse di preziosi documenti, sui quali ulteriormente si basarono storici e biografi e che furono in parte pubblicati da Stampa Sera (1953) in una serie di articoli di Guido Rupignè.

Il relatore Ferruccio Lizzi ha quindi narrato come, nell'inverno del 1853, il conte Francesco Verasis di Castiglione, trovandosi a Londra in cerca di un buon partito, fosse consigliato da Massimo d'Azeglio di andare alla Spezia e presentarsi in casa Oldoini per chiedere la mano di Nicchia: «Avrete per voi la più bella donna d'Europa». Nel gennaio del 1854 Verasis impalmava la fanciulla. Il matrimonio non fu dei più felici: la bella si annoiava, erano frequenti i litigi col marito. Intanto maturavano gli eventi politici: la Crimea e il Congresso di Parigi. Per aggiungere un filo alla tela che stava ordendo, Cavour pensò di inviare Virginia a circuire Napoleone per farlo pendere verso la causa italiana. Avvenne allora un misterioso incontro fra la stupenda creatura e Vittorio Emanuele III, in seguito al quale la Castiglione partì per Parigi, munita di una presentazione per l'ambasciatore Villamarino e di due cifrari, al fine di corrispondere segretamente con il re e il suo ministro.

«E' bella, ma non mi sembra che abbia molto spirito», disse Napoleone al primo incontro. Ma, al ballo in casa di Gerolamo e, successivamente alle Tuileries, il fascino della donna ebbe il successo sperato. Intanto Cavour incaricato da Torino: «Riuscite, bella cugina, con il mezzo che vorrete più opportuno, ma riuscite». Il primo convegno d'amore ebbe luogo infatti, una notte, a Compiègne, non in Corte villeggiava. La relazione durò fino alla fine del 1867, quando la Castiglione venne espulsa dalla Francia, sotto l'accusa di aver partecipato ad un fallito attentato e, più probabilmente, per il sopravvivere della gelosia del suo imperiale amante. «Mi era apposta affacciata alla vita e la mia parte è già terminata», scrive la bella nel suo diario. E' questo il punto che interessa il dibattito, sebbene la Castiglione debba vivere ancora lunghi anni, chiudersi allo sfarzo della sua bella vetta nella tomba della casa senza specchi, e morire oscuramente agli albori del nostro secolo.

A questo punto, ha fatto il suo ingresso sulla scena Anna Maria Ferrero che, per impersonare la bella imputata, s'era vestita di un lungo abito di seta d'un rosso fiammante. Brevi domande le sono state rivolte, dopo le quali l'accusatore Angelucci ha iniziato la sua requisitoria, ironizzando sulle arbitrarietà della storia che pure talvolta oscillano fra leggenda e realtà. Per Cavour, «Nicchia» era una ragazza «melata di egocentrismo e narcisismo». Come avrebbe potuto affidarle un incarico così delicato? Costantino Nigra, da vecchio, ha scritto: «Che fosse stata incaricata di qualche «missione» a Parigi. E il cifrario? Forse la bella creatura aveva una missione di spionaggio, che però rimase indefinita. L'intervento della Francia nel '59 fu determinato dalla smania di avere una gloria militare e di conquistare l'egemonia europea, non già dalla maniera più o meno sapiente dell'amante imperiale. L'accusatore non ha mancato di mettere in luce le «piccole e galanti debolezze della «Nicchia», specie quella con i banchieri Rotschild e Lafitte, definendola una donna «bella, ma avida; scaltra, capace di ogni millanteria» e compresa quella, affidata al suo diario, di «aver fatto l'Italia».

Il difensore D'Angelantonio ha ribattuto punto per punto le accuse: Virginia fu mandata a Parigi per controbilanciare l'influenza antitaliana dell'imperatrice Eugenia. Viene citata a questo punto una lettera di Cavour a Rattazzi nella quale è scritto: «Ho cercato di stimolare il patriottismo della bellissima donna, affinché seduca Napoleone». Ma il difensore va oltre, affermando che la seducente «Nicchia» è rimasta prigioniera del suo fronzolo, innamorandosi perdutamente dell'imperatore francese. Fu questa la causa della successiva infelicità e del fallimento della sua vita.

Il numerosissimo pubblico invitato dal Circolo per le relazioni internazionali, chiamato per alzata di mano a giudicare, ha stabilito alla fine Virginia Verasis di Castiglione ha servito, nei limiti delle sue possibilità, la causa dell'Unità italiana. Questa potente «mina del Risorgimento» cadrà a proposito, mentre l'Italia si appresta a celebrare il centenario della sua liberazione dal giogo straniero.

Angelo Nizza

Il tremendo scontro sulla radiale di Airasca

Morta la madre del parroco finito con l'auto contro un camion

Il sacerdote, che era al volante della macchina, è sempre gravissimo

Dal nostro corrispondente

Pinerolo, martedì sera.

Il gravissimo incidente avvenuto questa notte al bivio tra la statale del Sestriere e la provinciale di Vigone, sulla radiale di Airasca, ha avuto tragiche conseguenze. Alle ore 6 di questa mattina è infatti morta all'ospedale Agnelli di Pinerolo, dove era stata ricoverata insieme ai figli don Antonio, la signora Francesca Monge, madre del parroco di Drubiaglio presso Avigliana, che sedeva al suo fianco quando è avvenuto lo scontro con l'autocarro di Imperia. La donna era stata ricoverata per la frattura del bacino e dell'avambraccio destro ed abrasioni alla mano destra e poiché non era in grave stato di choc, il primo esame le sue condizioni non apparivano disperate. Chiedeva infatti con insistenza da bere. Le sue condizioni però si sono andate via via aggravando nella notte fino al collasso avvenuto questa mattina.

Gravissime permangono pure le condizioni del parroco don Antonio Monge, che era al volante della «600» investita e che è tuttora ricoverato con prognosi riservata per grave stato di choc e traumatismo cranico-encefalico.

L'incidente è avvenuto sotto un filo neviachio verso le ore 22,30. Il sacerdote, che proveniva dalla strada di Vigone diretto verso Avigliana, imboccò la statale del Sestriere proprio nello stesso momento in cui giungeva un autocarro targato IM guidato dall'autista Bruno Maglio, da Imperia.

La provinciale di Vigone non ha nel punto della sua confluenza con la statale alcun segnale di precedenza, ma solo un segnale generico di incrocio, il che ha già provocato parecchie sciagure. Nessun testimone era presente allo scontro, ma evidentemente almeno uno dei due automezzi viaggiava a velocità elevatissima. Infatti la macchina del sacerdote è stata violentemente colpita dall'autocarro che giungeva dalla sua sinistra, diretto verso Torino. Catapultata in aria, andò a cadere sul lato sinistro della strada del Sestriere, dove è rimasta ritta con il muso piantato in terra.

In quel momento la popolazione del piccolo comune di Airasca era tutta in chiesa, dove si stava celebrando una funzione religiosa trasmessa anche con altoparlanti situati sul campanile. E' stato lo stesso autista dell'autocarro a prestare i primi soccorsi alle due vittime, che vennero a fatica estratte dalla macchina nella quale erano rimaste prigioniere. Da Pinerolo intanto giungeva quasi subito sul posto una pattuglia della polizia stradale che provvedeva al ricovero dei due feriti all'ospedale civile Agnelli della nostra città.

m. g.

Burrascosa seduta notturna al Consiglio comunale di Asti

Al diniego di una sospensione i comunisti hanno abbandonato l'aula - Biasimata la Cassa di Risparmio per una modifica statutaria

Dal nostro corrispondente

Asti, martedì sera.

Una burrascosa seduta del Consiglio comunale, iniziata ieri sera alle 21, è terminata stanotte che erano quasi le 3. L'assemblea era stata convocata con lo stesso ordine del giorno della riunione di tre settimane fa. Allora com'è noto, la seduta non poté aver luogo perché erano presenti soltanto i membri della minoranza; totalmente assente la maggioranza. Secondo le spiegazioni di parte democristiana la maggioranza non si presentò perché molti suoi consiglieri erano ammalati, il divario fra maggioranza e minoranza è minimo: solo due voti (33 sono i consiglieri di una parte e 15 quelli dell'altra) e pertanto il rapporto di forze poteva capovolgersi.

Ieri il Consiglio era al gran completo. Infatti, su 48 consiglieri ne mancavano soltanto due, uno per parte. All'inizio della seduta il sindaco avv. Viale, ha letto un'interpellanza firmata dal gruppo comunista, la quale chiedeva per quale ragione la maggioranza non si fosse presentata in aula e perché la minoranza non avesse ricevuto preavviso della sospensione dei lavori. Il sindaco ha risposto con poche parole, affermando che egli era stato colpito da indisposizione e che aveva avvertito il municipio di non poter essere presente in sede. Ha aggiunto di non sapere nulla di quanto fosse avvenuto in seguito.

Ha preso poi la parola il consigliere comunista Gasta, il quale si è dichiarato insoddisfatto della risposta ed ha accusato la maggioranza di non essersi presentata in aula col deliberato proposito di far sospendere la seduta. L'avv. Pistone, capo gruppo comunista, ha chiesto che la maggioranza concedesse alla minoranza un'equa ripartizione delle cariche la cui assegnazione era all'ordine del giorno.

Dopo l'intervento di altri consiglieri, si è avuta la presentazione da parte dell'avv. Nosengo, del p.s.i., di una mozione riguardante la Cassa di Risparmio di Asti. L'avv. Nosengo protestava perché lo statuto era stato modificato, riducendo da due a uno i posti in seno all'amministrazione riservati al comune di Asti, in quanto ente fondatore, con altri della stessa Cassa di Risparmio. Dopo lunga discussione è stato approvato all'unanimità un ordine del giorno col quale si biasima il consiglio d'amministrazione della Cassa per la modifica statutaria.

Era l'una passata ed alcuni membri della minoranza, data l'ora tarda, chiedevano la sospensione della seduta. Il sindaco, dichiarando che vi erano ancora molte delibere da esaminare, respingeva la richiesta, provocando l'abbandono dell'aula, per protesta, di tutti i consiglieri comunisti. Dopo l'approvazione della stipulazione di un mutuo di 370 milioni di lire per l'acquedotto urbano, i consiglieri socialisti chiedevano il rinvio della riunione e il sindaco passava ai voti per la nomina di un consigliere della Cassa di Risparmio. La votazione doveva però essere ripetuta due volte. Risultava eletto il liberale dott. Gilberto Barbero, consigliere comunale, che dovrà pertanto dimettersi dal consiglio

a. m.

Implacabile l'accusa contro l'ex-banchiere genovese

Il P.G. chiede per De Cavi la massima pena detentiva

Confutando i motivi di nullità sostenuti dalla difesa, il magistrato requirente propone alla Corte di condannare anche per la bancarotta della CIMES e di applicare le aggravanti all'appropriazione indebita: in tutto quasi quattordici anni

Dal nostro corrispondente

Genova, martedì sera.

Il Procuratore generale, dott. Raffaele Mancini, ha esordito stamane in apertura d'udienza al processo d'Appello contro Giannetto De Cavi. Meno spettacolare dell'avv. Adina Corte, il patrono di parte civile che ha concluso ieri la sua arringa, il magistrato requirente ha lapidariamente contestato le eccezioni di nullità avanzate dalla difesa, chiedendo la conferma della sentenza di primo grado, per la quale ha proposto due modifiche: 1) che il reato di appropriazione indebita dei titoli, sia aggravato dalla circostanza della prestazione d'opera (art. 61 n. 11 del Codice penale); 2) che venga riformata l'assolutoria per insufficienza di prove del reato di bancarotta per falso in bilancio della Cimes ed il De Cavi venga condannato anche per questo reato: in tutto 14 anni circa.

In questo episodio del bilancio il Procuratore Generale fa rilevare come il marchese abbia dissimulato debiti per circa cento milioni e si sia giustificato affermando d'averlo fatto per motivi fiscali. Ora è pacifico che per motivi fiscali si gonfiano i debiti e si diminuiscono i crediti, non viceversa. Le passività, dalle risultanze processuali e secondo le argomentazioni delle parti lese sarebbero state taciute dal De Cavi per non allarmare i creditori, per non allontanare gli eventuali finanziatori ed infine per non gettare panico fra i clienti dell'Antico Banco».

Quindi, secondo il dottor Mancini, il De Cavi ha agito fraudolentemente anche in questa circostanza. Lo stesso P. G. si è dichiarato deluso dalle attestazioni di innocenza fatta dal De Cavi in appello alla sentenza di primo grado che lo ha condannato a 9 anni e 5 mesi di reclusione. «Se innocente era davvero — ha esclamato il dottor Mancini — perché è fuggito ed è rimasto latitante per quattro anni?».

Concludendo, il rappresentante della pubblica accusa ha chiesto la conferma della sentenza del primi giudici ed in più che il De Cavi venga condannato anche per quella bancarotta fraudolenta dalla quale era stato assolto con formula dubitativa e che venga inasprita la pena per l'appropriazione indebita dei titoli affidatigli in custodia. Il P. G. ha infine esaminato brevemente l'appello dei due religiosi agostiniani P.F. Oddo e Cugge, assolti dai primi giudici per insufficienza di prove, per aver tenuto nascosto il De Cavi nel convento della Madonnetta.

Il dott. Mancini ha sostenuto che la assoluzione per insufficienza di prove è equa.

Dopo la requisitoria del Procuratore Generale parleranno i patroni dei minori imputati: l'avv. Roberto Sartori in difesa dei due padri agostiniani, l'avv. Alfredo Biondi per Attilio Gatti e gli avvocati Luca e Enrico Ciurlo per Enrico Gatti. Domani parlerà per il De Cavi l'avv. Giovanni Salvarezza e giovedì il prof. Giuliano Vassalli, sempre per il De Cavi.

c. m.

Caso epidemico in Lomellina

Contagiati dal vaiolo 4 mungitori e 90 mucche

PAVIA, martedì sera.

Quattro uomini e novanta bovini sono rimasti contagiati da infezione vaiolosa. Il grave episodio infettivo si è verificato a Villa Biscossi, nella tenuta agricola dei fratelli Vaggi. Uno dei mungitori addetti alla stalla era andato a farsi vaccinare presso l'ufficio sanitario di Rede Lomellina. Dopo l'inoculazione non adottava alcuna misura precauzionale, portandosi immediatamente al lavoro. Evidentemente il braccio vaccinato del mungitore è venuto a contatto con i capezzoli di una mucca; il contagio si è poi diffuso rapidamente alle altre bestie ospitate nella stalla.

Poiché all'inizio nessuno si è accorto dell'infezione, altri tre uomini sono rimasti contagiati. Il pronto intervento del veterinario di Lomello, dott. Assanelli, ne ha poi impedito l'ulteriore diffondersi. Mentre per i bovini sono state adottate le misure del caso, i quattro mungitori sono stati invitati a trattenersi nelle loro abitazione e immediatamente sottoposti alla disinfezione.

L'ufficiale sanitario dottor Bellardi ha informato del caso le superiori autorità sanitarie, che ieri infatti hanno compiuto un sopralluogo. I quattro mungitori sono: il trentunenne Antonio Grotta, Walter Cogo, di 35 anni, Natale Epis, di 30 anni, e Gino Barutta, di 37 anni, tutti dimoranti a Villa Biscossi.

L'ignobile episodio di teppismo nel Cremonese

Forse più di sette i giustizieri che linciarono l'ubriaco molesto

I carabinieri hanno accertato che lo sventurato girovago, colpevole d'aver infastidito una ragazza, allontanatosi dopo la «lezione», fu nuovamente raggiunto e fatto a pugni e calci

Dal nostro corrispondente

Cremona, martedì sera.

Gli esecutori materiali dello sconcertante delitto di Ca' de Quinzani, nel Cremonese, ove il vagabondo Renzo Bottoli di 58 anni, alcoolizzato e già ospite del manicomio, è stato ucciso a pugni e calci, sono sette giovani, tutti incensurati, i quali ancora ieri, nelle nostre carceri, non si rendono conto della gravità di quanto hanno commesso nella sera di domenica nel piccolo paese.

I giovani sono: Stefano Denti di 21 anno, contadino; Giovanni Antonioli di 27 anni, contadino; Giancarlo Bresciani di 24 anni, fabbro; Francesco Taverna di 21 anno, pugile dilettante; Paolo Marini di 28 anni, garzone di stalla; Guido Baietti di 18 anni, contadino e Sergio Braga di 16 anni, garzone di stalla. Su di essi pratica l'imputazione di concorso in omicidio preterintenzionale.

I giovani sono stati arrestati nella tarda serata di ieri e tradotti alle carceri nella notte. Le indagini hanno accertato che il Bottoli era giunto nella serata di domenica a Ca' de Quinzani dopo aver girovagato nel pomeriggio in altri paesi della zona, sostando in vario esercizi. Anche a Ca' de Quinzani era subito entrato in un'osteria ma era stato allontanato dal locale, dato il suo stato di manifesta ubriachezza.

Aveva allora iniziato un lungo giro per le strade del paese, finché si era imbattuto in una ragazza, tale Pompea Masseroni, di 28 anni, la quale stava recandosi in un negozio per alcuni acquisti. Il Bottoli avrebbe seguito la ragazza nel negozio e quindi l'avrebbe rincorsa per la strada, secondo quanto la giovane ha dichiarato; questa oltremodo impaurita, riportava la sensazione che il vagabondo volesse aggredirla. La Masseroni raggiungeva comunque in una abitazione senza incidenti e spaventatissima riferiva la disavventura alla madre. Questa, circa un'ora dopo, recandosi all'osteria dalla quale il Bottoli era stato cacciato, raccontava ai presenti l'accaduto ed un gruppo di giovani decideva immediatamente di «dare una lezione» al vagabondo.

Il Bottoli, che già mal si reggeva sulle gambe, veniva raggiunto nei pressi di un'altra osteria a percosso con pugni e calci. Già stava allontanandosi, e tutto pareva finito, allorché il disgraziato veniva nuovamente raggiunto e selvaggiamente colpito finché si accasciava a terra senza un cenno.

Una decina di minuti più tardi, una donna, Tersilia Zilioli, che aveva udito dal proprio letto le grida di soccorso del vagabondo, uscita in strada scorgeva il cadavere; nei paraggi non vi era nessuno.

I carabinieri iniziavano subito le indagini e ricostruivano il grave episodio nelle sue parti essenziali. Ora le indagini proseguono per accertare elementi marginali.

I sette esecutori materiali del delitto sono stati arrestati, ma si ritiene che qualche altro giovane sia stato presente all'aggressione.

g. s.

Con la moglie e i figli

Scampato un acquese al terremoto di Agadir

Acqui, martedì sera.

Carletto Santagata, il trentaseienne acquese che si trovava tra le vittime di Agadir, è salvo. Un cablo proveniente da Casablanca è giunto stamane ai parenti del Santagata residenti ad Acqui Terme. Nel telegramma l'acquese precisa di essere salvo assieme alla moglie e ai figli e di trovarsi a Casablanca, dove è suo padre, titolare di un'industria per la conservazione del pesce in scatola. Analoga attività svolgava ad Agadir Carletto Santagata. Trasferitosi in Marocco nel 1948 (sposò un'emigrata veneta conosciuta a Casablanca), Carletto Santagata ogni anno veniva ad Acqui in visita ai parenti

GIULIO DE BENEDETTI
DIRETTORE RESPONSABILE
EDITRICE LA STAMPA

Immatura fine copiva all'affetto dei suoi cari l'anima eletta di

Luigi Tabarrani

Rappresentante - d'anni 48

Lo ricordano nel loro immenso dolore la moglie Elisabetta Pennazio coi piccolo Giuseppe, la mamma Margherita Testa ved. Tabarrani, le sorelle Maria, la sorella Teresina col marito dott. Filippo Chiardi con figlie, le zie, gli zii, le cognate, i cugini, nipoti, cugini e parenti tutti. Le esequie avran luogo in Chieri mercoledì 9 corr. alle ore 14,45 da Porta Torino. La cara salma proseguirà poi per Rica di Chieri dove avrà tumulata nella tomba di famiglia.

— Chieri, 8 marzo 1960.

Mentre dei Confratelli religiosi mancava all'affetto dei suoi cari

Alvaro Nutini

d'anni 56

Se danno di triste annunzio: la moglie Maria Mandia, il figlio Franco, congiunti, cognate, nipoti e parenti tutti. Un particolare ringraziamento al dott. Rodolfo Camandona per la affettuose cure prestate. I funerali avranno luogo oggi 8 corr. alle ore 17,30 partendo dall'abitazione dell'Edera, via Scapinelli 31. La presente è partecipazione e ringraziamento.

— Michelino, 7 marzo 1960.

Alle ore 6,05 di ogni si spegnava serenamente cristo vivo

Francesca Mustari in Cigliotti

La piangono affranti: il marito, le figlie Ines, Gilda, Fernanda e Alma; i fratelli: Lisabetta, Antonia, Graziano, Giuseppina e Rosa; i generi Ugo Assalo, Gino De Matteo, Guido Fiorilli con i nipoti tutti. I funerali avranno luogo mercoledì 9 alle ore 15 partendo dall'abitazione dell'azienda, via Verolengo 108, Torino.

— Torino, li 8 marzo 1960.

Arrestati due sicari

Nuovi arresti per i furti di lana dagli autotreni

Alessandria, martedì sera.

La squadra mobile della questura di Alessandria, proseguendo le indagini per i furti di lana grezza che veniva asportata da autotreni provenienti da Genova e diretti nel Biellese, insieme arbitrariamente in una cascina di Pozzolo Formigaro, ha proceduto a due nuovi arresti. Nel vicino sobborgo di San Giuliano Vecchio è stato fermato il manovale Mario Guaraldo, di 23 anni, mentre a Biella si assicurava alla giustizia il camionista Silvio De Zotti, di 35 anni; entrambi appartenevano alla banda ed erano riusciti a fuggire al momento dell'irruzione della polizia la notte del 5 marzo.

Le quotazioni nelle Borse

A TORINO

VALORI DI STATO			OBBLIGAZIONI			AZIONI PER CONTANTI			MINERALI-SIDERURGICI			ELETTRICI			ALIMENTARI			CHIMICI			IMMOBILIARI		
Rendita 3,5%	75 —	75 60	I.R.I. 5% 1956	99 30	99 40	TESSILI E MANIFATTI			Ilva	—	7400	Edison	—	—	Linificio	—	—	Montecatini	1410	1407	Immobiliare	—	—
» 5% 1957	74 90	75 50	» 5% 1957	102 10	102 20	Cotonificio Veneto	—	—	Ilva Bonifiche	—	—	Elettrorava	—	—	Linificio Priv.	—	—	Montecatini Priv.	—	—	Immobiliare Risp.	—	—
Redimibile 1962	71 50	71 50	» 5% 1958	102 75	102 60	Fisac	17400	17600	Ilva Bonifiche Priv.	—	—	Elettrorava Priv.	—	—	Linificio Risp.	—	—	Montecatini Risp.	—	—	Immobiliare Risp.	—	—
Redimibile 3,5%	104 20	104 —	» 5% 1959	102 40	102 40	Fisac Priv.	5420	5760	Ilva Bonifiche Risp.	—	—	Elettrorava Risp.	—	—	Linificio Obbl.	—	—	Montecatini Obbl.	—	—	Immobiliare Obbl.	—	—
» Ind.	104 10	103 90	Mecc. M. 3%	97 90	97 90	SNIA	—	—	Ilva Bonifiche Obbl.	—	—	Elettrorava Obbl.	—	—	Linificio Buoni	—	—	Montecatini Buoni	—	—	Immobiliare Buoni	—	—
Redimibile 3,5%	99 65	99 60	Mecc. M. 5%	102 —	102 —	Snia Priv.	—	—	Ilva Bonifiche Buoni	—	—	Elettrorava Buoni	—	—	Linificio Risp.	—	—	Montecatini Risp.	—	—	Immobiliare Risp.	—	—
» 1962	99 50	99 60	Mecc. M. 5%	102 —	102 —	Snia Risp.	—	—	Ilva Bonifiche Risp.	—	—	Elettrorava Risp.	—	—	Linificio Buoni	—	—	Montecatini Buoni	—	—	Immobiliare Buoni	—	—
» 1963	99 70	99 70	Mecc. M. 5%	102 —	102 —	Snia Buoni	—	—	Ilva Bonifiche Buoni	—	—	Elettrorava Buoni	—	—	Linificio Risp.	—	—	Montecatini Risp.	—	—	Immobiliare Risp.	—	—
» 1964	98 50	98 30	Mecc. M. 5%	102 —	102 —	Snia Risp.	—	—	Ilva Bonifiche Risp.	—	—	Elettrorava Risp.	—	—	Linificio Buoni	—	—	Montecatini Buoni	—	—	Immobiliare Buoni	—	—
Red. Ind. 3,5%	98 50	98 30	Mecc. M. 5%	102 —	102 —	Snia Buoni	—	—	Ilva Bonifiche Buoni	—	—	Elettrorava Buoni	—	—	Linificio Risp.	—	—	Montecatini Risp.	—	—	Immobiliare Risp.	—	—
Red. 5,5% 1965	98 60	98 70	Mecc. M. 5%	102 —	102 —	Snia Risp.	—	—	Ilva Bonifiche Risp.	—	—	Elettrorava Risp.	—	—	Linificio Buoni	—	—	Montecatini Buoni	—	—	Immobiliare Buoni	—	—
Red. 5% 1966	98 05	98 20	Mecc. M. 5%	102 —	102 —	Snia Buoni	—	—	Ilva Bonifiche Buoni	—	—	Elettrorava Buoni	—	—	Linificio Risp.	—	—	Montecatini Risp.	—	—	Immobiliare Risp.	—	—
Red. 5% 1967	100 70	100 70	Mecc. M. 5%	102 —	102 —	Snia Risp.	—	—	Ilva Bonifiche Risp.	—	—	Elettrorava Risp.	—	—	Linificio Buoni	—	—	Montecatini Buoni	—	—	Immobiliare Buoni	—	—
» 5% 1968	100 70	100 70	Mecc. M. 5%	102 —	102 —	Snia Buoni	—	—	Ilva Bonifiche Buoni	—	—	Elettrorava Buoni	—	—	Linificio Risp.	—	—	Montecatini Risp.	—	—	Immobiliare Risp.	—	—
» 5% 1969	100 70	100 70	Mecc. M. 5%	102 —	102 —	Snia Risp.	—	—	Ilva Bonifiche Risp.	—	—	Elettrorava Risp.	—	—	Linificio Buoni	—	—	Montecatini Buoni	—	—	Immobiliare Buoni	—	—
» 5% 1970	100 57	100 60	Mecc. M. 5%	102 —	102 —	Snia Buoni	—	—	Ilva Bonifiche Buoni	—	—	Elettrorava Buoni	—	—	Linificio Risp.	—	—	Montecatini Risp.	—	—	Immobiliare Risp.	—	—
» 5% 1971	100 57	100 57	Mecc. M. 5%	102 —	102 —	Snia Risp.	—	—	Ilva Bonifiche Risp.	—	—	Elettrorava Risp.	—	—	Linificio Buoni	—	—	Montecatini Buoni	—	—	Immobiliare Buoni	—	—
» 5% 1972	100 57	100 65	Mecc. M. 5%	102 —	102 —	Snia Buoni	—	—	Ilva Bonifiche Buoni	—	—	Elettrorava Buoni	—	—	Linificio Risp.	—	—	Montecatini Risp.	—	—	Immobiliare Risp.	—	—
» 5% 1973	100 60	100 65	Mecc. M. 5%	102 —	102 —	Snia Risp.	—	—	Ilva Bonifiche Risp.	—	—	Elettrorava Risp.	—	—	Linificio Buoni	—	—	Montecatini Buoni	—	—	Immobiliare Buoni	—	—
» 5% 1974	100 65	100 65	Mecc. M. 5%	102 —	102 —	Snia Buoni	—	—	Ilva Bonifiche Buoni	—	—	Elettrorava Buoni	—	—	Linificio Risp.	—	—	Montecatini Risp.	—	—	Immobiliare Risp.	—	—
» 5% 1975	100 65	100 70	Mecc. M. 5%	102 —	102 —	Snia Risp.	—	—	Ilva Bonifiche Risp.	—	—	Elettrorava Risp.	—	—	Linificio Buoni	—	—	Montecatini Buoni	—	—	Immobiliare Buoni	—	—
Red. 5% 1975	100 65	100 60	Mecc. M. 5%	102 —	102 —	Snia Buoni	—	—	Ilva Bonifiche Buoni	—	—	Elettrorava Buoni	—	—	Linificio Risp.	—	—	Montecatini Risp.	—	—	Immobiliare Risp.	—	—
OBBLIGAZIONI			I.R.I. 5% 1956	99 30	99 40	Snia Risp.	—	—	Ilva Bonifiche Risp.	—	—	Elettrorava Risp.	—	—	Linificio Buoni	—	—	Montecatini Buoni	—	—	Immobiliare Buoni	—	—
I.R.I. 5% 1956	99 30	99 40	» 5% 1957	102 10	102 20	Snia Buoni	—	—	Ilva Bonifiche Buoni	—	—	Elettrorava Buoni	—	—	Linificio Risp.	—	—	Montecatini Risp.	—	—	Immobiliare Risp.	—	—
» 5% 1957	102 10	102 20	» 5% 1958	102 75	102 60	Snia Risp.	—	—	Ilva Bonifiche Risp.	—	—	Elettrorava Risp.	—	—	Linificio Buoni	—	—	Montecatini Buoni	—	—	Immobiliare Buoni	—	—
» 5% 1958	102 40	102 40	» 5% 1959	102 40	102 40	Snia Buoni	—	—	Ilva Bonifiche Buoni	—	—	Elettrorava Buoni	—	—	Linificio Risp.	—	—	Montecatini Risp.	—	—	Immobiliare Risp.	—	—
» 5% 1959	102 85	102 25	Mecc. M. 3%	97 90	97 90	Snia Risp.	—	—	Ilva Bonifiche Risp.	—	—	Elettrorava Risp.	—	—	Linificio Buoni	—	—	Montecatini Buoni	—	—	Immobiliare Buoni	—	—
» 5% 1960	145 50	145 50	Mecc. M. 5%	102 —	102 —	Snia Buoni	—	—	Ilva Bonifiche Buoni	—	—	Elettrorava Buoni	—	—	Linificio Risp.	—	—	Montecatini Risp.	—	—	Immobiliare Risp.	—	—
» 5% 1961	144 40	144 40	Mecc. M. 5%	102 —	102 —	Snia Risp.	—	—	Ilva Bonifiche Risp.	—	—	Elettrorava Risp.	—	—	Linificio Buoni	—	—	Montecatini Buoni	—	—	Immobiliare Buoni	—	—
» 5% 1962	100 90	99 80	Mecc. M. 5%	102 —	102 —	Snia Buoni	—	—	Ilva Bonifiche Buoni	—	—	Elettrorava Buoni	—	—	Linificio Risp.	—	—	Montecatini Risp.	—	—	Immobiliare Risp.	—	—
» 5% 1963	104 20	104 20	Mecc. M. 5%	102 —	102 —	Snia Risp.	—	—	Ilva Bonifiche Risp.	—	—	Elettrorava Risp.	—	—	Linificio Buoni	—	—	Montecatini Buoni	—	—	Immobiliare Buoni	—	—
» 5% 1964	135 70	134 10	Mecc. M. 5%	102 —	102 —	Snia Buoni	—	—	Ilva Bonifiche Buoni	—	—	Elettrorava Buoni	—	—	Linificio Risp.	—	—	Montecatini Risp.	—	—	Immobiliare Risp.	—	—
» 5% 1965	99 95	99 95	Mecc. M. 5%	102 —	102 —	Snia Risp.	—	—	Ilva Bonifiche Risp.	—	—	Elettrorava Risp.	—	—	Linificio Buoni	—	—	Montecatini Buoni	—	—	Immobiliare Buoni	—	—
» 5% 1966	96 50	96 50	Mecc. M. 5%	102 —	102 —	Snia Buoni	—	—	Ilva Bonifiche Buoni	—	—	Elettrorava Buoni	—	—	Linificio Risp.	—	—	Montecatini Risp.	—	—	Immobiliare Risp.	—	—
» 5% 1967	101 50	101 50	Mecc. M. 5%	102 —	102 —	Snia Risp.	—	—	Ilva Bonifiche Risp.	—	—	Elettrorava Risp.	—	—	Linificio Buoni	—	—	Montecatini Buoni	—	—	Immobiliare Buoni	—	—
» 5% 1968	100 05	100 05

Superstiti accampati all'aperto presso Agadir

Con le poche masserizie recuperate tra le macerie delle loro case distrutte, abitanti di Agadir si sono accampati nei pressi della città. Nel quadro della generosa opera di soccorso, organizzata da tutti i Paesi, molti degli scampati al tremendo disastro hanno trovato ospitalità in varie nazioni (Telefoto a «Stampa Sera»)

Susan a Roma

Susan Strasberg sta prendendo a Roma gli accordi per un film italiano che girerà in Jugoslavia. La bella attrice americana è figlia del famoso fondatore e direttore dell'«Actor's Studio» di New York

Amazzone equilibrista

Durante una rappresentazione al famoso Circo Mills di Olympia, a Londra, una amazzone esegue una spettacolare figura di equilibrismo (Tel. a «Stampa Sera»)

Petroliera prigioniera dei ghiacci

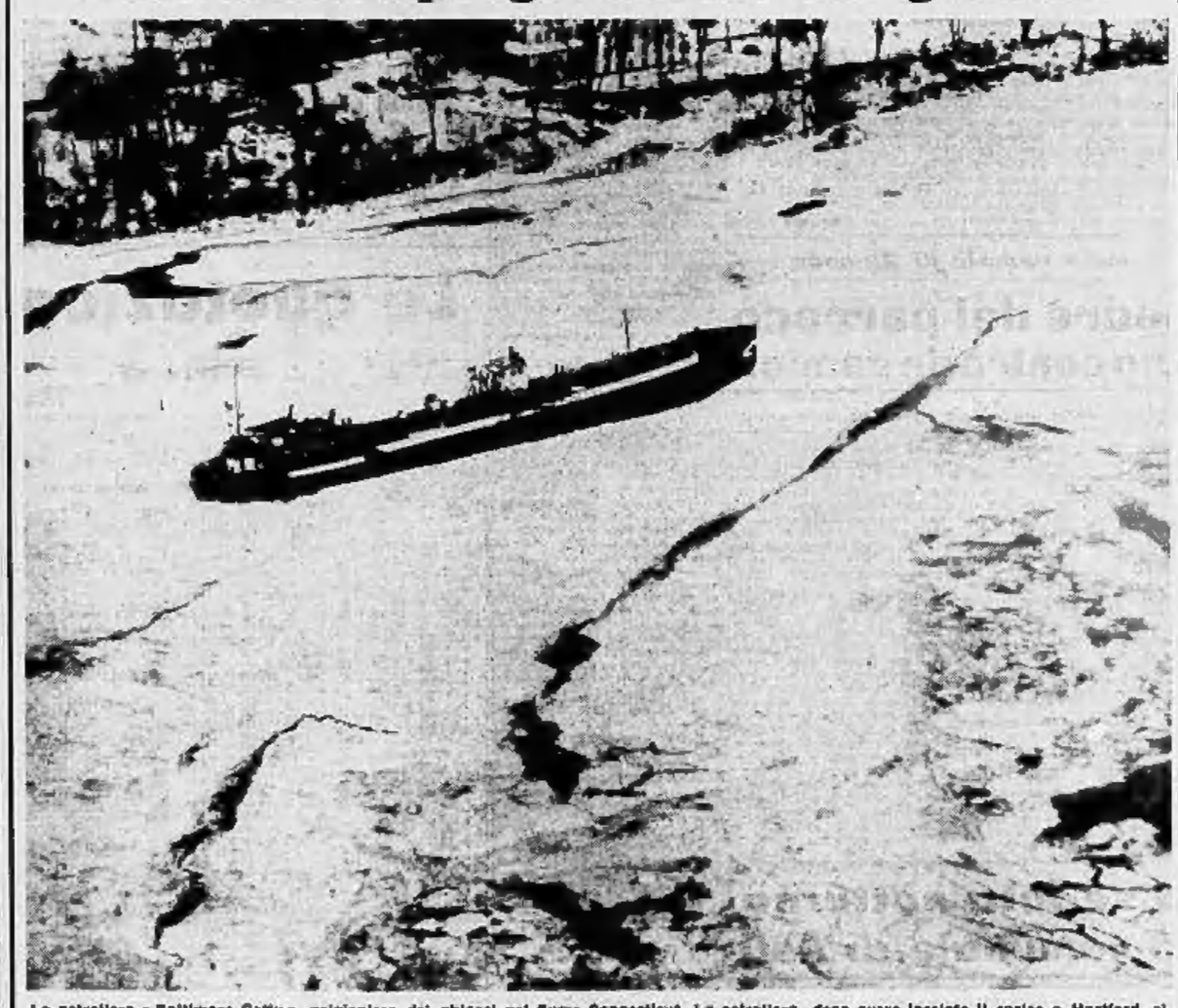

La petroliera «Baltimore Gatty», prigioniera dei ghiacci nel fiume Connecticut. La petroliera, dopo avere lasciato il carico a Hartford, si stava dirigendo verso il mare aperto dello stretto di Long Island scendendo il Connecticut, quando a causa del freddo intenso le acque del fiume gelavano bloccando la nave. Altri cinque battelli fluviali sono rimasti prigionieri dei ghiacci del Connecticut

LAMBRETTA prove, presentazione, permute: Agenzia Covolo, corso San Maurizio 29. Telefono 86-388. 240

LAMBRETTA prove, presentazione, permute: Agenzia Pastiln, via Domodossola 35. Telefono 772-664. 240

LAMBRETTA prove, presentazione, permute: Agenzia Franchino, piazza Repubblica 26. Telefono 280-244. 240

LAMBRETTA prove, presentazione, permute: Agenzia Mancini, via Meringhio 17. Telefono 372-196. 240

LAMBRETTA prove, presentazione, permute: Agenzia Fumar, via G. Da Verazzano 68. Telefono 382-803. 240

LAMBRETTA prove, presentazione, permute: Agenzia Pasquero, via Principe Amedeo 11. Telefono 42-669. 240

LAMBRETTA prove, presentazione, permute: Agenzia Rosco, piazza Vigliardi Paravia 3. Telefono 779-643. 240

LAMBRETTA prove, presentazione, permute: Agenzia Torretti, via Tirreno 20. Telefono 607-418. 240

LAMBRETTE, bagni ultimissimi complementi, regolamentari Cadre, rallentini, pernate, occasioni. Franchino, Repubblica 24. Telef. 280-244. 21303

MOSQUITO 4b a ralle e Continentale, Garelli 50 a cambio, i cicloamotori del nuovo Codice della Strada, sino alle tre marce ai migliori prezzi. Motobiggero Garelli 70, Motocarrini Garelli 50 cc. parlate o.m. 2. senza targa, senza patente. Provateli. Rivara, corso Rosselli 44, telefono 272-515. 20706

MOTOFURGONCINI grandi e piccoli, eccezionale rateazione. Cavalieri, via Nizza 75, corso Vittorio 56. 20503

MOTOFURGONCINO Moson 48, portata kg. 150, senza targa, senza patente, completa rateazione. Agenzia di vendita Covolo, corso San Maurizio 29, telefono 86-388. 22183

M.V. nuovi prezzi e nuovi modelli. Specialità rateazioni. Cavalieri, corso Vittorio 28, via Nizza 25. 20503

VESPA nuovi modelli 1960, vendita rateali 6475 mensili, preconsegne da Ognissanti, permuta, eccezionali vantaggi. Giulio Cesare 155, telefono 21-135.

VESPA, motofurgoncino Ape, modelli 1960, rateali, minima rateazione. Tess. Agenzia Piazzese, corso S. Maurizio 21. 75

VESPA 150 vendo, ottima, sommariamente. Telefonare 200-598. A15409

ANNUNCI VARI
L. 100 per parola

A basso interesse denaro cinquemila, senza cessione stipendio prestiti a impiegati o specializzati, residenti in Torino e circondario. Ammortamento fino a 24 mesi, riservatezza assoluta. Tel. 512-178.

A prezzi eccezionali liquidiamo frigoriferi, lavatrici, televisori, radio, cucine e boilers elettrici ed a gas, produzione 1958-59. L'Elettrica, via Carlo Alberto 36

ARREDAMENTO boutique Minuzzo-Morel, via Maria Vittoria 16, tel. 45-742. Specialità mantelli, tailleurs «pre», sport. Convenientissimi. 2813

ACCESSORI, scaldabagni, bagni, impianti lavatorio via Silvio Pellico 8. Telefonare 682-588. 482

ACQUISTA bottiglie, fiaschi, litri, dischi, impermeabili, oggetti vari. Tel. 753-948.

ACQUISTATE macchina maglieria, novità sensazionali, prezzi propaganda. Guarnaccia, Monte Pietà 16. 18513

ACQUISTO libri, pago bene, romanzi, classici, filosofici, arte, storia, politica. Telefonare 584-576. 21364

AL Centro Radio, S. Secondo 48, cambiasi vecchi apparecchi radiotelevisivi da 10.000 a 15.000 lire) con nuove radio modulazione di frequenza, per nostre programmi televisivi. Frigoriferi, lavatrici, televisori, cucine elettrodomestici. Sconti speciali, rateazioni. 2814

AL Centro Radio televisori a gettone, novità assoluta. Telef. 588-283. 6139

AL Centro Radio, S. Secondo 48, frigoriferi a gettoniera, novità assoluta. Telefonare 588-283. 21629

AL Mobilificio Rossi, XX Settembre angolo Palazzo Città, camera lusso tutti stili, sale pranzo, tinelli, cucine smaltate.

ALL'ENTE Asta Liquidazione. Cigna 17, occasioni favolose, arredamenti, attrezzature mobili nuovi, usati ogni stile, articoli vari arredamento. 21401

ARMADIONI con cassetti 30.000, tinelli, camere troverete al Mobilificio Centrale, via Principe Amedeo 8, angolo piazza Carignano. Telef. 528-812. 16014

ARREDATEVI Casa del Mobile, Bottino angolo Bertini, camere massicce 75.000, tinelli 24.000, grandi armadi 25.000. Verificatemi. 2774

ATTENZIONE fabbrica mobili vitro cambierebbe eventi, piazza Vittorio 3. Majorca 23. 207

ATTENZIONE! Matrimoniali 69.000, cucine 30.000, Lagrange 29 (cortile). Principe Amedeo 11 II. 3819

BONOCORE lunga rateazione finanziamenti) su polizza pensioni. Telef. 521-812.

DURED: macchina maglieria fama mondiale. Modelli nuovi, possibilità infinite. Regina 5. Telef. 532-220. 366

FIDANZATI. Visitate la Fiera di stanza Mobilificio S. Gottardo. Camere parte mobili di lusso e comuni, soggiorni e librerie vendesi, arredansi con risparmio 5 porte 105.000; 4 73.000; 2 60.000; 3 35.000; senza risalto 5 porte 85.000; 4 47.000; 3 30.000; 2 25.000. Credenzone e bicicletta omaggio. 707

FRIGORIFERI sbrigano migliori marche a prezzi eccezionale ribassati, cambi, rateazioni. Firenze 27. Tel. 372-859.

LAMPADARI italiani, articoli elettrici, assortimento, qualità, prezzi. Bertola 31, rimpetto Elettrici Municipale.

MACCHINE scrivere, calcolatrici, ogni marca, vendonsi 10-15.000. Noleggi, rateazioni. Augusta, Cavour 8 2683

MAGLIERISTE, migliori macchine mirano pezzo, lavorazioni, insegnamento Super Digital, Consulate 5. Bobinatri, accessori.

MOBILI a Cambella a vasta esposizione permanente, lunghe rateazioni, cambio mobili, via Garibaldi 4. Tel. 521-377.

MOBILI a Cambella a, Vanchi 20, laboratorio propria, vasto assortimento. Lunghe rateazioni, Cambi, visitatevi. Telefonare 31-105. 1141

MOBILI, lavorazione di Cantù, lusso e comuni. Prezzi di fabbrica, lunghe rateazioni. Visitate la nuova esposizione, via S. Anselmo 1. 6095

MOBILI vera liquidazione soggiorni, salotti, camere, cucine, divani-letto, poltrone, tinelli, cucine componibili. Corso Francia 198.

MOBILIFICIO Bianco, piazza Rebaudengo 1, assortimento camere, sale, impero, chippendale, moderne 87.000, salotti 35.000, sofà 15.000. 16794

MOBILIFICIO Bianco. Consegna gratuita garantita. Vastissimo assortimento mobili stili, salotti, tinelli, cucine, camere, sale. Facilitazioni. Ritiro mobili usati valutazione massima. Lagrange 6, telef. 766-981. 11043

MOBILIFICIO Crap, 30 rate, vendita propaganda, camere da 89.000; tinelli da 29.000. Vasto assortimento. Ritiro mobili usati. Appositato, Garibaldi 9, cortile.

MOBILIFICIO Pozzo, vasto assortimento mobili comuni e di lusso, facilitazioni pagamento. Via Armando Diaz 2 (Lungo Po). 13463

MOBILIFICIO e Rossa», Barriera 161 arredamenti lusso, comuni, soggiorni, salotti, cucine, tinelli, camere 90.000, armadioni 24.000, divanletto 19.000. 783

OCCASIONI buonissime garantite tutti tipi di macchine cucire, speciali da lire 6000 in più. Canavesio, Re Umberto 11. Telefonare 519-977. 4108

PIANOFORTI, stimati, riparazioni, accordature, cilindro, piazza Vittorio Veneto n. 13, telef. 81-542. Rappresentanza esclusiva Steinway, Bechstein. 800

PIANOFORTI Capitani, via Po 36 (vicino ai vetri), rappresentanze migliori case. Telefonare 553-381. 7907

PIANOFORTI a Cucumato», via Lagrange 2, telef. 555-211. Arrivi nuovissimi modelli, marche, garanzia, facilitazioni, stanlio 49.000. 619

PRINCESSES isolieres fantasmi pronti a su misura 12.000, 15.000, 18.000. Gajtan, Bertolotti angolo Principe Tommaso

QUOTIANO cantine ogni locali requisiti: libri colonne cose varie. Telefonare 678-493. A8286

TELEVISORI a gettoni; novità assoluta. Cambiasi radio, Mondial Radio, Madama Cristina 26, telefono 651-038.

VARTA specialisme mobili. Garibaldi. Lunghe rateazioni, cambio mobili. Cambella, via Garibaldi 4. Tel. 521-377.

ANNUNCI ECONOMICI

AUTOMOBILI
L. 100 per parola

(Continua da pag. 9)

AUTO Torino, corso Principe Eugenio 11, vi offre le migliori occasioni di veicoli usati. 20343

BELLISSIMA 103 450.000, 600 L 570 cabi, Aprilia 1949 gas liquido 125.000. Telefonare 280-212. A14222

BIANCHINA, Giulietta, 103, 600, 500, 1100 Er carrozzerie, cambi, facilitazioni. Po 43. 182

CERCO 600 sei mesi pagamento contante. Specificare. Scrivere: «Pubblicità Stampa 2032 — Torino». A14213

COMMISSIONARIA Alfa Romeo veicoli industriali. Cotino, Fabro 16. Telefonare 47-114 20748

COMPRO qualunque automobile purchè pronta, preconsegna, consegna subito. Vigone 44. 7414

CONCEDIAMO in giornata convenienti e finanziamenti su autoveicoli, litorale San Quintino 4 bis. 8741

DAUPHINE Alfa Romeo consegna pronta, prove e contratti. Commissionaria Cotino, Fabro 12, telefonare 47-114.

DKW 1000 semmaurer, vendo cambio rateizza Autosalone «Trevisio». Telefono 42-535. 16

FIAT Sara commissionaria, via Nizza 39, telefoni 653-662, 652-663. Mostra Mercato comprano autoveicoli nuovi e usati. Esposizione permanente, vasto assortimento autoveicoli vetri e luori serie. Furgoncini cinque, familiari, belvedere 500, 600, 108, 1100, 1400, 1900 normale grandezze. Appia, Aurelia Granturismo, Aurelia B 12. Autoveicoli industriali 1100 ideci quintali, 615, 62c, vari carbonieri ribaltori 103, 608, 500, Ardee. Cambi, rateazioni fino 18 mesi.

FIAT occasionissimi auto case ritirasi massima valutazione esterna. Tel. 871-038, 893-960 21476

FINANZIAMENTI rateazioni autoveicoli, Massima discrezione. Ceo, via Carlo Alberto 35. Telefono 530-387, 5580

FINANZIAMO rapidamente auto case terreni, valutando massima. Telef. 53-330, 53-331. 21477

FLAMINIA semmaurer vende cambia rateizza, Autosalone «Trevisio», telefono 42-535. 16

FURGONCINO 500 C vende privato, Telefonare 772-018 ore ufficio. A15883

GIARDINETTA metallica occasionale a nuovo vendo. Telefonare 890-538.

GIVIAUTO, San Quintino 4 bis, concede cambiamenti finanziamenti su autoveicoli.

IMPIANTI Weber gas liquido con certificato ammodelli, Consegna in giornata. Commissionaria Fabro, Chieri 16, telefono 888-980. 9826

MERCEDES benzina gas 170 1953 vettura 600 alta America Vaganzi 50 cia. Telef. 882-083. A16295

METANO Agip eccezionale 60 per cento. Bimbola con gratuito, impianti perfetti, garanzie. AIRM centrale riferimento Via Rattazzi 71, tel. 280-206, 280-958.

METANO, gas liquidi, nuovi impianti regolamentari. Lamar, Crescentino 28, telefono 20-553. 20374

METANO liquigas: impianti perfettissimi collaudati; carabone richiesti; rateamenti lunghi 1200 lire. Martorelli 60 telef. 32-109. 326

NUOVA 500 1957 vendo. Tel. 93-331. **NUOVA** 500 trasformabile sei mesi vendo. Telefonare 29-182. A16074

OCCASIONE 500 C condizioni generali perfetta privato vendo direttamente. Telefonare 593-264. A15529

OCCASIONE privato vende Ardea 6 maggio. Quarante. Vanchiglia 2 bis.

OCCASIONE 600 1958, giardinetta 500 C perfette, cambio Vespa, facilitazioni. Telefonare 280-688. A16440

OCCASIONISSIMA 600 bellissima color nocciola vendo privato 850.000. Telefonare 280-212. A14222

OCCASIONISSIME assortimento 1100 103 600, 500 multiple, familiari, Vinti Giardinette, tipolini, 1400, Ardee, molti altri tipi vendiamo, permute, rateazioni. Vigone 44. 88

PAGO contanti o permuto Appia ti serve. Telefonare 883-464. A15511

PIEMONTE Autoimpianti, Timisi 122, telefonare 670-092. 615 S, Leoncino furgo, 1150 ELR, familiare, multiple, belvedere, furgoncino 500, 600, 103 tipo Ape, Aurelie B 12, B 10, rateazioni.

PIEMONTE Autoimpianti, Timisi 139, telefoni 670-092. 103 ogni tipo, 600, 102 familiare, multiple, 500 belvedere. Aurelie B 12-B 10, autocarri Ligrotti, Leoncino, 615 N, 1100 ELR, rateazioni.

PRIATAMENTE vendo Appia 1955 giardinetta ottimissime eventuale permuta. Telefonare 372-115 A16125

PRIVATO acquisterebbe Jeep originale buono stato, urge. Scrivere Capello, corso Re Umberto 61, Torino. A16116

PRIVATAMENTE vendo 103 E '57 absolutamente lusso italiae. Telef. 284-148.

PRIVATAMENTE vendo 103 '55, elaborato lusso colore 395.000. Tel. 898-510.

PRIVATAMENTE vendo 600 '57 ottimi rientrati. Telefonare 780-925.

ROMEO rateizzasi, aggiornato, occasioni serie, con garanzia, vendo, permuto, rateizzo convenientissimamente: Doria Vico, Via Isabella 31, Torino, telef. 356-914.

ROMEO 11 varie versioni facilitazioni, rateizzasi, Commissionaria Alfa Romeo Cotino, Fabro 16. Telefonare 47-114.

SFAI commissionaria assistenza automobili. S. Doria 19 (Palazzo Borgo). Telefono 521-812. 3627

SPIDER 1200 semmaurer vende, cambia rateizza Autosalone Trevisio. Telefonare 42-535. 16

TAGLIERO commissionaria Fiat permuta automezzi usati con massima possibilità realizzo unica. Facilitazioni pagamento, Corso Unione Sovietica 91.

TENDO 500 A bellissima occasione. Autorimessa via Germanasca 37, Torino.

VENDO 600 bella perfettissimo ordine, anche cambio Vespa. Telef. 684-005.

608 azzurro 6 mesi, forse tagliando vendo. Telefonare 360-037. A15960

600 mesi 6, vendo. Telefonare 384-453.

500 grigio fumo bianche, 7 mesi, vendesi. Telefonare 589-337. A15000

600 camioncino, furgone 1100 T furgone camioncino 615 allungati, permute, rateazioni, Carrozzeria Pavino, Agenzia Torino, Tesoreri 47. Tel. 780-429.

450 cri mesi, 2600 km. Telef. 20-180.

600 perfettissima scarsa km. 5000 vendo 845.000. Telefonare 863-238. A16040

600 nuove, anche occasioni, consegna subito, cambi, rateazioni, Vigone 44.

600 mesi sei grigio chiaro, km. 2500 vendo. Telefonare 783-542. A16507

600 ispezionata prova consegna vendo, cambio, rateizzo, automobile Taunius. Telefonare 42-535. 16

1100 E Stella Alpina Moncalieri, 1932, quadriposto, tromba, astinebbia, antifurto, veramente bella, vendesi cambiasi inferiore. Valenzi, S. Chiara 32, ore 18.30

1100-103 1957 unico proprietario privato 30.000 km. vendesi. Telef. 702-858

1100-103 recentissimo ultimo stato vendesi rateando. Corso Unione Sovietica 91.

CICLI MOTO SPORT
L. 100 per parola

ADDETTAMI vecchia moto per prestazione ultimissimi tipi Gilera. Risico, Arcelia 44, telef. 273-519. 14823

ARBIANO maiolli 1960 Motom, Bianchi, Velo nautica alle migliori facilitazioni; occasioni diverse, compro vendo cambio riparo qualsiasi moto. Cino, Asmpio Cercii 37, telef. 279-951. 15

BIANCHI Borgarello Agenzia Torino e provincia moto velocissimi prove facilitazioni permuta assistenza. Cambiasi 2.

BIANCHI, Concessionaria Condo, Micheletto speciali corsa, viaggio, vendite rateali. Giulio Cesare 155. 21426

BIANCHI Motom esposizione, prove, dimostrazioni, rateazioni. Cino, Asmpio Cercii 37, telef. 279-951. 15

LAMBRETTA produzione 1960: 125 LI, 150 LI, 175 TV 4 marce, fari e contachilometri incorporati sul manubrio, prove, presentazioni, permuta presso Commissionaria Auto Torino, corso Principe Eugenio 11, telef. 553-826.

OCCASIONE Vespa Lambretta Ape 1957-58 qualsiasi condizione, Telefonare 521-442.

OCCASIONI eccezionalissime Gilera. Telefonare 683-072, pasti. A16140

OCCASIONI consegna senza anticipo nuovi modelli Lambretta 1960, minimo 2 %, 5600 mensili, permuta vostro vecchio scooter. Organizzazione di vendita Lambretta, corso San Maurizio 29, telefono 86-388. 22183

PRESSA corsa eccezionale vendo 20.000. Telefonare 581-687. A16401

QARELLI motocarrini senza patente, senza targa, L. 136.000, dimostrazioni, prove. Cimex, Giulio Cesare 189, telefonare 21-825. 13374

QILERA 150 sport ultimo modello vendesi condizioni. Scrivere a Pubblicità Stampa 2032 — Torino». A14213

ITOM ultima novità, lire 54.500, consegna 60.000. Romano, Pinerolo 51.

LAMBRETTA; Monza Agenzia Ramea piazza Vigliardi Paravia 5 (angolo via S. Donato) vi offre le migliori possibilità d'acquisto di veicoli nuovi e d'occasione.

LAMBRETTA produzione 1960: 125 LI, 150 LI, 175 TV 4 marce, fari e contachilometri incorporati sul manubrio, prove, presentazioni, permuta presso Commissionaria Auto Torino, corso Principe Eugenio 11, telef. 553-826.

OCCASIONI Vespa Lambretta Ape 1957-58 qualsiasi condizione, Telefonare 521-442.

LAMBRETTA prove, presentazione, permute: Agenzia Aldino, corso Giulio Cesare 100. Telef. 279-957. 240

LAMBRETTA prove, presentazione, permute: Agenzia Ballestriero, via Vibò 23. Telefono 200-693. 240

LAMBRETTA prove, presentazione, permute: Agenzia Nuvo, via Sette Comuni 86. Telefono 682-367. 240